MARCA

MARCA 75 ANIVERSARIO

Sábado 30 de marzo de 2013 • 1€

www.marca.com • @marca

ENTREVISTA GINÓBILI, JUGADOR DE SAN ANTONIO

"Los pívots españoles son mejores que los del 'Dream Team"

MARCA TV | 16.00 MARCA Gol | 20.00 Resumen Celta - Barcelona | 22.00 Resumen Zaragoza - R. Madrid | 23.00 Futboleros

LA LIGA VUELVE A TOPE TRAS EL PARÓN DE LAS SELECCIONES

ENSAYO PARA LA CHAMPIONS

RAYO, CELTA Y ZARAGOZA EXAMINAN A LOS CUARTOFINALISTAS

16.00 GOL T/C+L

20.00 GOL T/C+L

18.00 GOL T/C+L

Reto: el Málaga nunca ha ganado en Vallecas

A por el tercer triunfo seguido a domicilio

Un Barça inédito sobre un césped muy pesado

22.00 GOL T/C+L

LEVANTE-SEVILLA

Al Levante se le atraganta Emery

VALENCIA TINO COSTA

"El Atleti no son Falcao y diez más"

FEDERACIÓN MOTOCICLISMO

Propuesta para que el trial sea olímpico

ESTA MADRUGADA CAMBIA LA HORA A LAS 2 SERÁN LAS 3

Lo mejor de milanuncios no es que sea

GRATIS

4.000.000 anuncios activos 1.000.000 visitas /día

milanuncios.com

La mayor web de anuncios: coches pisos empleo contactos mascotas ordenadores televisores móviles motos aficiones deportes moda barcos traspasos perros relojes joyas chalets quads videojuegos fotografía instrumentos musicales locales muebles

Primera Zaragoza - Real Madrid

Este partido tiene 'turco'

CAMBIOS El Madrid rotará en La Romareda pensando en el partido ante el Galata • El costalero Jiménez recupera a Roberto y Apoño

Rubén Jiménez • Madrid
Sonia Gaudioso • Zaragoza

El Madrid juega el miércoles el partido más importante de la temporada. El miércoles, no hoy. Para el equipo de Mourinho, a 13 puntos del Barcelona, la Liga ha pasado a un segundo o incluso tercer plano. Una rutina obligatoria. El calendario y la competición exigen jugar 38 jornadas y ese es el motivo por el cual el Madrid sigue en la Liga.

El once de Mourinho en la capital del Ebro poco tendrá que ver con el del miércoles. El portugués plantea llenar el once de reservas, como ya hiciera en las previas de las grandes ocasiones. Y no le ha ido mal. El balance del Real Madrid en la jornada previa a la Liga de Campeones esta temporada es de una derrota y 7 victorias. Suficiente para creer en un buen resultado.

Sin la chispa adecuada

Además de los jugadores, en liza estará la motivación. Con un partido de cuartos de final de la Champions tan cercano, es difícil pensar que los blancos tendrán la chispa adecuada, que cantaban los maños Héroes del Silencio, para afrontar un partido sin alicientes como el de hoy.

La Romareda · 20.00 · Gol T/C+L
Árbitro: Undiano Mallenco (Navarro)

13 Leo Franco (ps), 22 Pinter, 8 Oriol, 17 Babovic, 15 José Mari, 24 Rochina y 7 Bienvenu

Entrenador: Manolo Jiménez

1 Casillas (p.s.), 17 Arbeloa, 4 Ramos, 14 Xabi Alonso, 10 Özil, 7 Cristiano y 20 Higuaín.

Entrenador: José Mourinho

MARCAapuestas.es 1 7,40 X 4,45 2 1,40

De cuerpo presente, no de mente, que ya está en la Champions, se presentará el Real Madrid en La Romareda. Territorio históricamente complicado, aunque conquistado para la causa blanca en las últimas temporadas. El 0-6 del curso pasado fue el inicio del periplo de los 100 puntos. Allí, donde en agosto de 2011 empezó todo, no pasa nada hoy.

Nada para el Madrid, que rotará y que en caso de un resultado negativo lo sentirá como el golpe de una mosca contra su cara. Mucho mejor que el puñetazo de Tyson que supondría un revés ante el Galatasaray.

MARCA TV

El primer resumen, a las 22.00 en MARCA TV

MARCA TV ofrecerá, en cuanto termine el partido en La Romareda, el primer resumen del encuentro entre Real Madrid y Zaragoza, con todo lo que acontezca en el estadio maño.

El Zaragoza se la juega

Sí pasa para el Zaragoza, que afronta el partido con la necesidad de ganar de una vez por todas para no meterse en puestos de descenso. Después de una racha negativa de 11 jornadas sin vencer, no lo ha hecho todavía en el 2013, parece complicado que frente al Real Madrid pueda romperla.

Pero en el vestuario maño se piensa que todo es posible, y más cuando los blancos ya se han dejado puntos frente a equipos de la zona baja. Además, que lleguen pensando en la Champions también les puede beneficiar.

Manolo Jiménez ha confirmado que Roberto volverá a la portería tras más de un mes lesionado, mientras que Apoño volverá a dirigir el centro del campo zaragocista. El malagueño se ha perdido los últimos encuentros y el equipo lo ha notado. De hecho, el Zaragoza no ha marcado ni un gol cuando el andaluz no ha estado sobre el campo. La vuelta de Romaric puede ser la otra gran novedad.

Y en esas llega el Madrid a Zaragoza. Más preocupado por el futuro de Mourinho, la vuelta de Casillas y el partido del Galatasaray que del toro que tendrá hoy enfrente. Y estar más pendiente del tendido que de los cuernos puede provocar cornadas.

Sin embargo, el Madrid llega lanzado. Líder de la clasificación de 2013, con 28 puntos, tres más que el Barça, viene de la euforia de la clasificación europea en Old Trafford y de la doble victoria ante el Barcelona.

En lo que va de año, en todas las competiciones, el equipo blanco ha vencido 13 de sus 18 partidos, con 4 empates y una sola derrota, en Granada. En Liga suman 9 victorias, un empate y la derrota de Los Cármenes. Los datos demuestran que, a pesar de tener la Liga perdida y la cabeza enEuropa, el Real Madrid se toma con profesionalidad la incómoda travesía liguera.

Además, los suplentes del Madrid no son cualquieras y tienen calidad suficiente para vencer a cualquier equipo. El ejemplo más reciente, el del encuentro liguero ante el Barça. Si el líder sucumbió, este Real Madrid, aun con suplentes, sigue siendo temible.

CARÁCTER
José Mourinho (50) y Manolo Jiménez (49) dan instrucciones a sus jugadores en el encuentro de la primera vuelta.

bet365.es
Nº1 en apuestas de fútbol
Disponible en el App Store
ZARAGOZA 7'50 € - REA
EMPATE 4'75 € | 1ª DIVISIÓN JORNADA 29

CHEMA REY

El Madrid, a un punto de los 4.000 en Liga

LÍDER A día de hoy suma 125 puntos más que el Barcelona

Tomás Campos • Madrid

El Real Madrid tiene sobrados motivos para ganar en La Romareda este sábado. Entre éstos, destaca uno que refleja a las claras la grandeza de la entidad de Chamartín. Porque el conjunto blanco necesita sólo un empate para llegar a los 4.000 puntos en Liga. Hablamos, claro está, de la clasificación histórica del torneo de la regularidad.

El Madrid acabó la pasada campaña con 3.938 puntos en esta singular clasificación y con los 61 de este temporada suma ya 3.999, por lo que con un empate en la capital aragonesa llegará a los 4.000.

Ahora mismo, y computados los puntos de esta Liga, el Madrid aventaja en 125 unidades al Barcelona. Ambos, al igual que el Athletic, han disputado 2.600 encuentros ligueros, a la espera de los diez restantes de esta campaña.

El Valencia, que completa el podio, está muy lejos de merengues y azulgranas, con 3.150 puntos en 2.502 encuentros, pues el conjunto ché ha estado cuatro temporadas en el *infierno* de Segunda.

Más victorias y más goles

Cuarto es el Athletic con 3.105 puntos aunque el Atlético está muy cerca de darle caza al sumar ya 3.092 unidades. Si sigue la actual tendencia, no es descabellado aventurar que los colchoneros pueden subir un puesto la próxima campaña a costa de los bilbaínos.

El Real Madrid es también el número uno en cuanto a partidos ganados y goles anotados. Suma 1.526 victorias por 1.459 del Barça y 5.477 tantos a favor por 5.435 del actual líder de la Liga.

Por añadidura, ha perdido menos partidos y ha encajado menos tantos que el conjunto azulgrana. El Madrid ha mordido el polvo en 545 duelos mientras que el Barça perdió en 603 ocasiones.

En cuanto a los goles en contra, hay más igualdad que en cualquier otro apartado, pues el Madrid lleva 2.974 y el Barça 2.985. A tenor de estos registros, es casi seguro que ambos equipos encajarán su gol 3.000 durante la próxima temporada. Quiénes tendrán el *honor*, está por ver, pero seguro que acaparan los focos.

A por la tercera victoria seguida fuera de casa

L. A. Díaz • Madrid

Si el Real Madrid gana, será la primera vez esta temporada que sume 3 triunfos de forma consecutiva como visitante esta temporada, la temporada pasada estableció el mejor registro de su historia con 10 triunfos seguidos lejos del Santiago Bernabéu. La última vez que el Zaragoza ganó como local en un partido liguero al Real Madrid fue la temporada 01-02, el resultado fue 2-1 y los autores de los goles Yordi y el Toro Acuña por parte del Zaragoza y Raúl por los blancos.

Liga BBVA

	Equipos	Ptos.	J	G	E	P	GF	GC
1	Barcelona	74	28	24	2	2	88	31
2	R. Madrid	61	28	19	4	5	71	27
3	Atlético	60	28	19	3	6	50	24
4	R. Sociedad	47	28	13	8	7	49	35
5	Valencia	45	28	13	6	9	41	40
6	Málaga	44	28	12	8	8	38	27
7	Betis	43	28	13	4	11	39	42
8	Getafe	42	28	12	6	10	38	44
9	Rayo	41	28	13	2	13	37	46
10	Sevilla	38	28	11	5	12	43	40
11	Levante	37	28	10	7	11	33	41
12	Valladolid	35	28	9	8	11	36	38
13	Espanyol	35	28	9	8	11	33	37
14	Athletic	32	28	9	5	14	32	51
15	Osasuna	28	28	7	7	14	23	32
16	Granada	28	28	7	7	14	26	39
17	Zaragoza	26	28	7	5	16	25	42
18	Mallorca	24	28	6	6	16	30	55
19	Celta	23	28	6	5	17	27	41
20	Deportivo	20	28	4	8	16	32	59

Jornada 29

Rayo Vallecano - Málaga	**Hoy 16.00 h**
Iglesias Villanueva (gallego)	C+L / GOLT
Celta - Barcelona	**Hoy 18.00 h**
Mateu Lahoz (valenciano)	C+L / GOLT
Real Zaragoza - Real Madrid	**Hoy 20.00 h**
Undiano Mallenco (navarro)	C+L / GOLT
Levante - Sevilla	**Hoy 22.00 h**
Teixeira Vitienes F. (cántabro)	C+L / GOLT
Valladolid - Osasuna	**D31 12.00 h**
Pérez Lasa (vasco)	C+L / GOLT
Mallorca - Deportivo	**D31 17.00 h**
Ayza Gámez (valenciano)	C+L / GOLT
Espanyol - Real Sociedad	**D31 19.00 h**
Pérez Montero (andaluz)	C+L / GOLT
Atlético de Madrid - Valencia	**D31 21.00 h**
Estrada Fernández (catalán)	C+1
Athletic - Granada	**L1 20.00 h**
Del Cerro Grande (madrileño)	C+L / GOLT
Betis - Getafe	**L1 22.00 h**
Teixeira Vitienes J.A. (cántabro)	Cuatro

Liga Adelante

	Equipos	Ptos.	J	G	E	P	GF	GC
1	Elche	67	31	20	7	4	43	18
2	Alcorcón	55	31	17	4	10	44	38
3	Girona	54	31	16	6	9	54	39
4	Almería	52	31	15	7	9	53	38
5	Villarreal	51	31	13	12	6	39	28
6	Las Palmas	51	31	14	9	8	52	43
7	Ponferradina	48	31	15	3	13	45	42
8	Barcelona B	46	31	13	7	11	66	56
9	Córdoba	44	31	12	8	11	39	38
10	Sporting	43	31	11	10	10	44	39
11	Sabadell	43	31	12	7	12	43	46
12	Lugo	43	31	12	7	12	31	37
13	Numancia	42	31	10	12	9	37	34
14	Recreativo	41	31	12	5	14	38	47
15	RM Castilla	38	31	11	5	15	52	51
16	Guadalajara	35	31	8	11	12	34	40
17	Murcia	34	31	9	7	15	32	40
18	Mirandés	34	31	8	10	13	23	35
19	Huesca	32	31	8	8	15	31	40
20	Hércules	32	31	8	8	15	33	43
21	Racing	31	31	8	7	16	27	43
22	Xerez	23	31	5	8	18	25	50

Jornada 32

Las Palmas - Guadalajara	**Hoy 17.00 h**
Martínez Munuera (valenciano)	
Sporting - Real Madrid Castilla	**Hoy 18.00 h**
Prieto Iglesias (navarro)	Teledeporte
Lugo - Xerez	**Hoy 18.00 h**
Arias López (cántabro)	
Córdoba - Sabadell	**Hoy 21.00 h**
Ocón Arráiz (riojano)	Teledeporte
Hércules - Ponferradina	**D31 12.00 h**
Mariscal Sánchez (andaluz)	
Huesca - Almería	**D31 12.00 h**
Medié Jiménez (catalán)	MARCA TV
Racing - Elche	**D31 12.00 h**
De Burgos Bengoetxea (vasco)	Canal + 1
Recreativo - Barcelona B	**D31 17.00 h**
Piñeiro Crespo (asturiano)	
Mirandés - Villarreal	**D31 17.00 h**
Trujillo Suárez (canario)	MARCA TV
Murcia - Alcorcón	**D31 19.00 h**
Vicandi Garrido (vasco)	MARCA TV
Numancia - Girona	**D31 21.00 h**
Lesma López (madrileño)	Teledeporte

AL MADRID 1'40 €

- SÁBADO 30 GOL T / C + LIGA 20:00 H

EN DIRECTO - APUESTA EN DIFERENTES APARTADOS INCLUYENDO:

TOTAL CÓRNERS
PRÓXIMO EQUIPO QUE MARCA
GOLES PRIMERA MITAD

+18 Juegue de manera responsable

Las casas de apuestas no creen en el infierno

EL PASE del Madrid a semifinales se paga a 1,10 y el del Galata, 9 a uno

Miguel Serrano • Madrid

Las casas de apuestas no creen en el infierno por muy turco que sea. Quizá por ello, o porque la plantilla del Madrid es muy superior a la del Galatasaray, el equipo de Mourinho es el favorito unánime para superar la eliminatoria que comienza el próximo miércoles en el Bernabéu y meterse en semifinales. La clasificación del conjunto madridista tiene una cotización media de 1,10 euros por euro apostado en las 25 casas de apuestas con mayor volumen de negocio de las que operan por Internet, mientras que el pase del Galatasaray se paga nada menos que 9 a uno y llega a superar los 10 euros en las casas de apuestas que ofrecen mejores cuotas.

Fatih Terim (59) dialoga con José Mourinho (50) en la última visita del técnico luso al Ali Sami Yen.

El Real Madrid también es claro favorito para el partido del miércoles. La victoria de los blancos cotiza a 1,17, mientras que el empate se paga 8 a uno y la victoria del Galatasaray en el Bernabéu está por encima de los 15 euros.

En cuanto al resultado exacto, el más apostado es el 2-0 a favor del Real Madrid, que se paga 7 a uno, seguido de la victoria blanca por 3-0 (a 7,50 euros). A 9,50 cotiza la goleada madridista por 4-0, que es el tercer resultado con menor cotización.

Apuestan por la goleada

Resulta curioso comprobar como el 1-1 se paga lo mismo que el 5-0 para el Madrid: 14 a uno. Además, el 0-1 para el Galatasaray cotiza 45 a uno, un 50% más que el 6-0 para el Madrid, que está 30 a uno.

El capítulo de goleadores para marcar en cualquier momento del partido del próximo miércoles en el Bernabéu lo lidera, faltaría más, Cristiano Ronaldo (1,40 a uno), seguido de Benzema (1,70) e Higuaín (1,90). Por parte del Galatasaray el favorito para marcar es Drogba, cuyo gol en cualquier momento se paga a 4,50, seguido del pichichi *ex aequo* de la Champions, Buraz Yilmaz, que está 5 a uno.

LA APUESTA FÁCIL.
50€ DE BONO
Estés donde estés con Betfair Mobile.
Haz como ellos y apuesta fácilmente con tu smartphone o tablet utilizando la nueva App gratis de Betfair
ZARAGOZA 9€
R. MADRID 1,4€
Available on the App Store
betfair
juego seguro
Atención al cliente 902 886 045
18+

AUTÉNTICO MARQUÉS

Enrique **Marqués**

¿Cordón sanitario?

Mourinho es el opio del pueblo. La última versión, por lo menos. Cada uno de sus actos, de sus palabras, pasan varias veces al día la ITV de la opinión pública y de la publicada.

Es un cóctel explosivo. Una mezcla única que repele la equidistancia y obliga al posicionamiento. Los principios activos son dos: una desatención casi permanente de las formas y una seductora capacidad de hacer lo que su voluntad le dicta.

Sobre sus formas no incidiré más. Por innecesario, digo. Me atrae lo segundo. Hacer lo que a cada uno le da la gana en cada momento es algo al alcance de muy pocos, que luego nunca se ejerce por el qué dirán. Mourinho sí lo hace. Algo así como lo que pensamos que haríamos si nos tocara la lotería pero llevado a lo cotidiano.

Querer mandar al jefe al guano —mierda de murciélago, básicamente— es universal, poder hacerlo es elitista y hacerlo realmente se reserva a los elegidos. Ocurre que ambas cosas generan rechazo y envidia.

Así, una parte considerable de los generadores de opinión han asumido como desafío personal derrocar al rebelde.

Primero llegaron los palos a discreción, tan justificados unos como tendenciosos otros. Ahora parece haber llegado una segunda fase: aislamiento del objetivo.

Se está señalando a quienes osan defender a Mourinho o posicionarse a favor de alguno de sus postulados como se señaló a los cristianos hace dos mileA

> Privado de seguidores, será más fácil derribar a Mourinho

nios. Se busca la estigmatización y en último término el abandono de la causa. Que quien piense como él deje de hacerlo o cuando menos se avergüence de ello. Privado de seguidores será más fácil derribarle. Siendo esto reprobable por totalitario, lo peor es la terminología usada: yihad es la palabra.

No alcanzo a entender cómo se puede defender a Mourinho en muchos casos, pero —**Voltaire** *dixit*— entiendo prioritario respaldar el derecho a que se haga en total libertad.

09:15 AM

CONECTADOS A TI

SONY
make.believe

vive lo mejor
de Sony ahora en
un smartphone

Nuevo Xperia™ Z

Xperia es una marca registrada de Sony Mobile Communications AB. PlayStation es una marca registrada de Sony Computer Entertainment, Inc. Android, Google Chrome y Google Play son marcas registradas de Google Inc.
©2013 Sony Mobile Communications AB.

El Corte Inglés

tus compras también en:
elcorteingles.es

VÁLIDO DEL 14 DE MARZO AL 4 DE ABRIL DE 2013. CONSULTA DISPONIBILIDAD EN EL PUNTO DE VENTA.

Primera Celta- Barcelona

Un Barça inédito

BAJAS El Celta, con siete ausencias, se mide a un conjunto culé lleno de incógnitas

Gemma Herrero y Rafa Valero•
Barcelona y Vigo

El Barcelona que se presenta en Vigo está lleno de incógnitas. Puyol, Alba, Adriano, Pedro y Xavi son baja por lesión y Valdés por sanción. Pero es más que probable que el cuerpo técnico deje en el banquillo a algún jugador importante teniendo en cuenta el desgaste que han sufrido con sus selecciones y el encuentro ante el PSG del próximo martes.

Todo dependerá de las sensaciones de los propios futbolistas y de cómo se recuperen. Es decir, que el once azulgrana en Balaídos es una incógnita. Por ejemplo, las bajas en defensa hacen necesarios los cambios. Además, Mascherano viene de Bolivia, de jugar a 3.601 metros de altura. Y él y Piqué son los únicos centrales con los que cuenta el Barça. Es decir, que es más que probable que el argentino tenga hoy descanso.

La ausencia de Xavi en el centro del campo será ocupada por Thiago, mientras que no es descabellado que Busquets e Iniesta también tengan un respiro. El catalán terminó con un golpe en la cabeza y el manchego se llevó una buena patada en el Francia-España. En la delantera, más incógnitas. Messi, que como Mascherano jugó en Bolivia, podría empezar en el banquillo. Hay antecedentes.

La duda de Messi

El delantero descansó en Getafe después de jugar dos partidos ante su selección. Y frente al Deportivo, pensando en el partido de Champions frente al Milan. En ambos casos salió en la segunda parte y marcó dos tantos en Madrid y uno ante el Dépor. Si logra anotar hoy contabilizaría 19 partidos seguidos viendo puerta. Toda una vuelta. Una auténtica proeza.

El Celta, por su parte, tendrá que luchar contra la dimensión del rival, pero también contra sus propias lesiones. Hasta siete bajas presentará el equipo de Abel Resino ante el Barcelona.

La última de ellas fue la del meta suplente Sergio Álvarez, que estará al menos dos meses de baja. Esta ausencia se une a las de Álex López y Krohn-Delhi. Tampoco estarán los habituales Hugo Mallo y Samuel. Por si fuera poco, Túñez está sancionado, por acumulación de tarjetas, y Iago Aspas, el jugador franquicia del equipo, por el cual pasan casi todas las ocasiones de gol, cumple el primero de los cuatro encuentros con los que fue sancionado.

Todo ello obliga a Abel a elaborar un equipo con caras nuevas y en un momento en el cual tienen una imperiosa necesidad de sumar.

Balaídos · 18.00 · Gol T/C+L
Árbitro: Mateu Lahoz

Entrenador: Abel Resino. **Entrenador:** Jordi Roura.

MARCAapuestas.es 1 7,30 X 4,65 2 1,40

3
de noviembre
Ante el Celta, fue la última vez que Messi no marcó

AFP

Alexis Sánchez (24 años), enredado en una portería durante un encuentro de Liga.

Pinto vuelve como titular hoy a Balaídos

ZAMORA El meta fue el menos goleado con el Celta en 2006 • Ha encajado un tanto en sus últimos dos partidos de Liga

G.H. • Barcelona

El partido de hoy será especial para José Manuel Pinto. El guardameta gaditano vuelve a la que fue su casa durante 10 años, de 1998 a 2008, y donde vivió uno de los mejores momentos profesionales de su carrera tras convertirse en el portero menos goleado en 2006.

Pinto siempre se ha mostrado muy agradecido al club gallego, pero hoy le toca visitar a un Celta en apuros defendiendo la portería del Barcelona.

La sanción de cuatro partidos a Víctor Valdés tras la polémica en el Santiago Bernabéu ha abierto al andaluz las puertas de la titularidad en Liga. El primer encuentro que disputó en esta campaña fue frente al Deportivo hace dos jornadas, en el que consiguió mantener la portería a cero. En el último, ante el Rayo, encajó un tanto. A Pinto le quedan dos encuentros, el de hoy en Balaídos y el próximo ante el Mallorca.

Es lógico que en cuanto vuelva Valdés Pinto regrese al banquillo, pero también lo es pensar que para el guardameta gaditano hoy será muy especial jugar en Vigo.

CHEMA REY

José Manuel Pinto (37).

AMADOR LORENZO

Park (27) cabecea a portería adelantándose a la acción de Diego López (31) en la última ocasión del partido frente al Real Madrid.

La hora de Park

ABEL deposita la responsabilidad goleadora del Celta en el coreano • "Es el momento de que Park se reivindique", asegura el técnico céltico

Rafa Valero • Vigo

El Celta negoció, durante todo el mes de agosto, la cesión de Park con el Arsenal. Fue un fichaje muy deseado y vendido como la incorporación estrella del equipo. De hecho, se esperó hasta el penúltimo día, antes del cierre del mercado, para certificar su llegada. Siete meses después, el surcoreano no ha ofrecido el rendimiento esperado.

Y eso que su arranque en la Liga española fue de lo más prometedor. En su debut, en Balaídos ante el Getafe, marcó a los dos minutos de entrar en el terreno de juego.

Lo cierto es que sus números tampoco son nefastos, en cuanto a efectividad. Apenas ha jugado 598 minutos y ha hecho tres goles en Liga, mostrándose participativo en las jugadas de ataque. Además, marcó en la eliminatoria copera ante el Almería. Su principal hándicap ha sido contar por delante siempre con Aspas, ya que ambos han coincidido poco sobre el campo.

La sanción de cuatro encuentros de su principal competidor le abre ahora las puertas de la titularidad, de demostrar que el Celta no se equivocó con su fichaje y que es un jugador protagonista. Algo con lo que no ha sabido convivir esta temporada.

Rematador y poderoso

Abel Resino considera que es el futbolista idóneo para suplir a Iago Aspas: "Park tiene muchas posibilidades de jugar. Está trabajando bien, con mucha intensidad y ganas. En el rato que jugó contra el Real Madrid tuvo momentos importantes".

578
minutos
ha jugado en Liga, con sólo tres goles anotados

Y el técnico reta al futbolista: "Ahora Park tiene que demostrar por qué vino al Celta. Es un buen momento de demostrárselo a la afición. Cuando un jugador intuye que llega su momento, es un motivo para estar a tope. Espero que ante el Barcelona nos ofrezca algo importante. Ahora depende de él. Estoy convencido de que su actitud será muy positiva. Es el momento de reivindicarse. Viene del Arsenal, que pagó dinero por él. En teoría tiene un nombre, que debe demostrar".

Eso sí, el fútbol de ataque del Celta variará con el surcoreano en el campo: "Iago Aspas es un jugador más vertical. Se asocia mucho más con los futbolistas que se mueven en la mediapunta. Park busca más el disparo fuerte y seco, va bien por arriba. Con espacios es peligroso y ahora puede tener la continuidad que le ha faltado".

Una revitalización de Park supondría también la vuelta de la prensa coreana a Vigo. La misma que le siguió con precisión en el arranque de temporada y que hace ya tiempo que no visita Galicia.

CARTAS A ALEX

Gabriel **Masfurroll**

Simplemente, nuestra selección

Querido **Alex**, hoy hablaré de la selección española y voy a tratar de hacerlo sin fanatismos, aparcando tópicos. Para disfrutar de su juego he decidido ver los partidos sin comentarios que cada vez me parecen más pobres, graciosillos e interesados.

Los mismos que tras el partido con Finlandia criticaban el juego de toque que nos ha dado la primacía mundial y reclamaban más profundidad ahora dicen *Diego donde dijeron digo*. Son los que añoran la famosa furia que tantas derrotas nos propició. El fútbol de toque y posesión es algo que muy pocos saben hacer. "Tengo el balón, paso el balón", decía **Pep Guardiola**.

Mientras tú lo tienes, tu rival no y así reduces la probabilidad de que te marquen un gol. Tú puedes elaborar la jugada idónea con tranquilidad y paciencia, pero para eso necesitas tocar, controlar y ser tácticamente muy riguroso y pulcro. También precisas contar con un equipo que sepa entender este fútbol y tenga espíritu ganador, que confíe en que los partidos se ganan con toque y paciencia y no atacando a lo loco, como algunos pretenden por pura ignorancia futbolística.

Por eso quito el volumen, porque prefiero disfrutar del fútbol por sí solo, en toda su esencia y sin que quieran venderme nada que no quiero comprar.

Estoy feliz por el equipo, por **Vicente del Bosque** y su gente y por todos los que creen en este modelo de fútbol, en este equipo, gane o pierda, porque es nuestra selección, la que nos ha llevado al mayor éxito de la historia de nuestro fútbol.

Por desgracia, las envidias y los celos tratan de confundirnos cuando las cosas se tuercen. En fin, que me alegro de que sigamos ahí arriba. Estoy orgulloso de esta selección, de su espíritu y de los valores que representa, que nos insufla un poco de autoestima, algo tan necesario en nuestro país en estos tiempos que vivimos.

T'estimo molt, Alex.

PABLO GARCIA

Los jugadores de la selección española celebran el gol de Pedro.

Yo SOY EMPLEO
APOYO ECONÓMICO DIRECTO. Y MÁS.

Si eres empresario o autónomo y necesitas contratar personal, aprovecha este apoyo directo:

3.000€ netos por cada persona desempleada que contrates de forma indefinida.

1.500€ netos por cada persona desempleada que contrates, en otras modalidades de contrato, con duración mínima de un año.

Y con un servicio gratuito de selección de personal para que encuentres al candidato ideal.

Además, convencidos de que la mejor forma de contribuir de cara al futuro es a través del aprendizaje, Yo Soy Empleo ofrece 1.250 plazas de formación en las principales escuelas de negocios de nuestro país, a las pequeñas y medianas empresas para que sigan creciendo y generando empleo.

Durante 2013 queremos que, entre todos, ayudemos a que 10.000 personas puedan conseguir empleo #empecemospor10000

PORQUE EL OPTIMISMO NO ES SUFICIENTE

Yo Soy Empleo es una iniciativa de BBVA que ofrece hasta 10.000 ayudas económicas directas, 3.000 euros netos para las 1.000 primeras contrataciones indefinidas. Las Empresas podrán solicitar una de las 1.250 plazas de formación y hasta 10 servicios de consultoría de selección dentro de los 4.000 servicios que ofrece la iniciativa. Más información en www.yosoyempleo.es

INFÓRMATE EN YOSOYEMPLEO.ES

AMPARO SIMÓ

Unai Emery (41) y Juan Ignacio Martínez (48) se estrechan la mano en el estadio Ciudad de Valencia.

C. Valencia · Sábado 22.00 Gol T/C+L

Árbitro: F. Teixeira Vitienes

LEVANTE 4-2-3-1

Entrenador: Juan Ignacio Martínez

SEVILLA 4-2-3-1

Entrenador: Unai Emery

MARCAapuestas.es
Levante - Sevilla
1 3,30 X 3,25 2 2,20

Emery, un reto para JIM

EL LEVANTE no ganó nunca al Valencia de Unai en sus cuatro enfrentamientos • El vasco sí cayó con el Almería ante los granotas

M. Á. Rodríguez • Valencia

El enfrentamiento entre el Sevilla y el Levante tiene un gran aliciente en los banquillos. Unai Emery, el actual entrenador del equipo sevillista, ha provocado un enorme quebradero de cabeza en las últimas temporadas a la entidad granota. Y es que el Levante nunca consiguió ganar al Valencia en cuatro enfrentamientos mientras el de Fuenterrabía ocupaba su banquillo.

La única derrota de Unai Emery ante el Levante se produjo cuando el técnico debutaba en Primera entrenando al Almería, en la temporada 07-08. Se trata de un partido que el levantinismo no olvida debido a que se saldó con un 3-0 favorable a los granotas, y en el que el delantero italiano Christian Rigano anotó un *hat-trick*.

Sin embargo, esa misma temporada, Unai Emery sumó su primer triunfo ante el Levante. Fue en el partido de la segunda vuelta en Almería (2-1), en un partido en el que Vicente Iborra se estrenó como goleador del primer equipo granota.

Siguiendo en esa misma campaña, el Levante eliminó de la Copa del Rey al Almería de Unai. El resultado en ambos encuentros fue de 2-1 en el Ciutat de València y 1-1 en estadio de los Juegos del Mediterráneo de la ciudad andaluza.

El Almería fue la única alegría del Levante en una temporada que acabó con descenso, con el equipo arruinado y con la entidad en preconcurso de acreedores.

Ya al frente del Valencia, Emery se las cobró todas. De hecho, nunca perdió contra los granotas como técnico blanquinegro. El vasco siempre venció en sus visitas al Ciutat con el Valencia. Los resultados fueron: 0-1 con aquel polémico fuera de juego de Juan Mata en la 10-11 y 0-2 la campaña siguiente.

En Mestalla todos los envites se saldaron con empate. Para el recuerdo, aquel 0-0 de hace dos temporadas que supuso la salvación del Levante y que acabó con trifulca entre Unai y Ballesteros. Hoy el zaguero será baja. El curso pasado el Levante también cayó en la Copa del Rey a manos del Valencia de Emery.

El Levante lleva ya siete jornadas sin ganar

M. Á. R. • Valencia

El Levante suma ya siete jornadas sin ganar. Su última victoria fue ante el Valladolid por 2-1 en la jornada 21. Entonces marcaron Barkero y Rukavina, éste en propia puerta. Desde entonces solo ha sumado cuatro puntos, tres de ellos en las tres últimas jornadas. La temporada pasada ya encadenó una racha de ocho partidos sin ganar entre las jornadas 16 y 23.

Juan Ignacio Martínez tiene ahora la misión de empezar a dar la vuelta a esta estadística. Ante el partido del sábado, JIM ha asegurado que en el caso de ganar podrán "mirar otras cosas". Y añadió: "Más allá de ganar a Unai Emery se trata de vencer al Sevilla. Ellos tienen una sensación de intentar lograr una suma de puntos para estar en Europa, porque no entienden estar fuera de la competición continental dos temporadas seguidas, y eso les hace ser más temibles".

Máximo respeto

Por su parte, Unai Emery se muestra muy respetuoso ante el potencial del actual Levante: "Es un conjunto que tiene un estilo muy definido que le está dando muchas alegrías, y que le ha permitido ir a Europa".

El técnico sevillista advierte que se trata de "un equipo fuerte que lleva tres años haciendo buenas temporadas" aunque "en Liga este año tienen menos fuerza, pero liberados de la Liga Europa, querrán volver a ser lo que son. Sin duda será un partido muy complicado ante un equipo especialmente peligroso al contragolpe y a balón parado", dice.

SIMAO MATE

El técnico ve al fichaje en condiciones para debutar

M. Á. R. • Valencia

Una de las novedades del partido de mañana puede ser el debut en el Levante de Simao Mate, jugador mozambiqueño presentado esta semana. El mediocentro no llega con ritmo para jugar, pero el entrenador quiere que entre en la convocatoria para empezar a integrarse en el grupo. Así lo explicó JIM esta semana: "Hay que ser sinceros y para 90 minutos no está. Tiene un trabajo específico y para 10 partidos que quedan no puedes volverte loco, pero queremos que entre en el grupo para que alcance pronto la dinámica del trabajo de la plantilla".

JOSÉ ANTONIO SANZ

Simao Mate (24) el día de su presentación.

SANCIONES Y LESIONES

Son baja Barkero, El Zhar, Ballesteros y Pedro López

M. Á. R. • Valencia

El Levante plantea el partido de esta noche bastante mermado por las ausencias. Se acumulan tres futbolistas fuera de la lista por sanción: Ballesteros, Pedro López y El Zhar, que ya se sabían desde el último partido de Liga. Más grave parece la ausencia de Barkero, que no se ha recuperado a tiempo de la contractura en el recto anterior de la pierna izquierda que sufrió en Moscú. El futbolista empezó a trabajar en el campo ya el pasado jueves, pero es muy precipitado que pueda entrar en la lista ni que juegue sin poner en riesgo su recuperación.

Vallecas, más fortín que nunca

EL MÁLAGA ha perdido en todas sus visitas al Rayo en Primera • Es el rival preferido de los locales

Isaac Suárez • Madrid
Adriano Espinal • Málaga

Ni el sorprendente Rayo, ni la racha de cuatro partidos consecutivos sin conocer la victoria en Liga, ni la posible distracción ante el duelo de los cuartos de final de la Champions ante el Borussia Dortmund de la próxima semana. El gran rival del Málaga es Vallecas, su estadio maldito.

El conjunto blanquiazul nunca ha sido capaz de vencer en el estadio del Rayo en Primera. Lo intentó en cinco ocasiones, pero siempre se volvió a la Costa del Sol de vacío y con al menos dos tantos en su portería. Sin ir más lejos, la campaña pasada cayó 2-0 ante un rival por entonces recién ascendido.

Ni siquiera con la antigua denominación, C. D. Málaga, fue capaz de vencer en el barrio madrileño. Para encontrar una victoria del actual club hay que bucear en la Segunda división. En la temporada 98-99, en la que logró el ascenso, no falló en Vallecas y se impuso por 0-2.

Los Cármenes, el Rico Pérez y el Ramón de Carranza son otros destinos malditos para el Málaga, pero no tanto como el campo vallecano, ya que en esos estadios sólo acudió una sola vez.

El Rayo tampoco tiene un visitante más propicio, a pesar de que hay más equipos a los que ha derrotado siempre en su feudo: el Hércules cayó en sus cuatro visitas, Getafe y Granada perdieron las dos veces que se presentaron en Vallecas y el Extremadura, Mérida y Burgos también cuentan por fracaso su único partido ante el Rayo.

Al menos, el Málaga tendrá una preocupación menos en su visita a Vallecas, ya que todo apunta a que su bestia negra no llegará a tiempo para el partido. Tamudo, con unas molestias en el cuádriceps, no tiene visos de entrar en la convocatoria. Todo un respiro para los de Manuel Pellegrini, ya que el delantero catalán ha perforado la portería del club andaluz en 12 ocasiones a lo largo de su diltada carrera en Primera, siendo el rival al que más goles ha marcado.

La lucha por una plaza en Europa está en juego, pero los precedentes en Vallecas señalan un claro favorito.

JUAN AGUADO

El Rayo anota el primero de los dos goles con los que derrotó al Málaga la temporada pasada.

5
derrotas
y 15 goles en contra en los duelos del Málaga en Vallecas

Vallecas · Sábado 16.00 Gol T/C+L
Árbitro: Iglesias Villanueva

RAYO 4-3-3
Entrenador: Paco Jémez

MÁLAGA 4-4-2
Entrenador: Manuel Pellegrini

MARCAapuestas.es
Rayo - Málaga
1 1,85 X 3,40 2 4,35

QUINI NUEVE
LA NUEVA QUINIELA CON LA QUE GANAS ACERTANDO SÓLO 9

	PARTIDOS JORNADA 8 - 30/3/2013	DÍA HORA	PRONÓSTICO	PORCENTAJES JUGADOS EN CADA SIGNO	CUOTAS ORIENTATIVAS MARCA APUESTAS
1	RAYO VALLECANO MÁLAGA	SABADO 16:00	1 X 2	42% 24% 34%	1.90 3.35 4.00
2	CELTA DE VIGO BARCELONA	SABADO 18:00	1 X 2	4% 7% 89%	7.80 4.75 1.35
3	ZARAGOZA REAL MADRID	SABADO 20:00	1 X 2	2% 4% 94%	7.90 4.40 1.40
4	LEVANTE UD SEVILLA	SABADO 22:00	1 X 2	31% 30% 39%	3.15 3.25 2.25
5	VALLADOLID OSASUNA	DOMINGO 13:00	1 X 2	66% 22% 12%	2.05 3.35 3.55
6	MALLORCA DEPORTIVO	DOMINGO 18:00	1 X 2	67% 20% 13%	1.95 3.40 3.90
7	RCD ESPAÑOL REAL SOCIEDAD	DOMINGO 20:00	1 X 2	39% 28% 33%	2.65 3.20 2.65
8	ATLÉTICO MADRID VALENCIA	DOMINGO 22:00	1 X 2	68% 16% 16%	1.75 3.45 4.70
9	NUMANCIA GIRONA	DOMINGO 22:00	1 X 2	28% 41% 31%	2.15 3.20 3.25

COMENTARIOS, CLAVES, PISTAS Y DATOS DE LA JORNADA

- Bote de 10.000 euros para los acertantes de 9. La semana pasada no apareció ningún máximo acertante y se generó un nuevo bote con el que, esta jornada, los acertantes de 9 pueden repartirse cerca de diez mil euros.
- 162,54 euros para los acertantes de 8 resultados. Cabe destacar los ciento sesenta y dos euros que la pasada jornada cobraron los acertantes de sólo ocho resultados.
- El Mallorca puede salir de las plazas de descenso si gana al Deportivo y el Zaragoza pierden ante el Real Madrid. Tendrán motivación extra.
- El Atlético de Madrid, que esta jornada recibe al Valencia en el Calderón, encadena quince partidos seguidos sin empatar en casa.
- El Málaga ha perdido las cinco últimas veces que ha visitado al Rayo Vallecano.

RESULTADOS JORNADAS ANTERIORES DEL QUINI NUEVE

JORNADA	1	2	3	4	5	6	7	8	9	1	X	2	€ AL 9	€ AL 8
2	X	2	2	2	1	1	2	2	1	3	1	5	3.000,00 €	45,88 €
3	1	1	2	1	X	1	2	1	1	6	1	2	50,00 €	1,44 €
4	2	X	2	1	2	1	1	1	2	4	1	4	BOTE	46,04 €
5	1	X	2	X	2	X	X	X	1	2	5	2	BOTE	318,56 €
6	1	X	1	1	1	X	2	1	2	5	2	2	2.942,22 €	13,95 €
7	1	1	1	1	2	1	2	X	1	6	1	2	157,01 €	1,97 €
8	1	2	1	2	2	X	2	1	X	3	2	4	BOTE	162,54 €

+18
JUÉGALA EN MARCAapuestas

Atlético

‘SuperMario’ contra el Valencia

AL TIMÓN del Atlético para un choque decisivo de cara a la Champions • Tiago ultima su recuperación

Alberto R. Barbero • Madrid

Había perdido el puesto, pero la fractura de cúbito de Tiago, recuperado ahora, impulsó su regreso a la titularidad. Mario Suárez no está dispuesto a caerse otra vez del once, y será complicado que Simeone lo saque si repite el rendimiento que, por ejemplo, ofreció en Málaga. Ante la Real, una semana después, fue baja por sanción con el resultado conocido. Frente a Osasuna volvió a la alineación y el equipo rojiblanco se impuso 0-2. Mañana, con el Valencia en liza, formará el doble pivote con Gabi. Al timón del Atlético, *SuperMario*.

“Se trata de un partido muy importante, como todos los que nos quedan, ante nuestra afición y contra un gran rival. Después de una semana de parón, en la que no ha habido Liga tenemos muchas ganas de jugar y ganar con nuestra filosofía de ir partido a partido. Sabemos que es un choque muy importante para nuestras aspiraciones”, comenta el pivote, que como el propio Cholo pide una gran respuesta de la hinchada rojiblanca de cara a un duelo que, en caso de victoria local, dejaría al Valencia a 18 puntos del Atlético.

Prácticamente descartado Soldado, cuya presencia por otra parte hubiera generado el morbo que se arrastra desde el choque de Mestalla, cuando pisó en la frente a Falcao, el Atlético recuerda que la escuadra de Ernesto Valverde es mucho más que un solo jugador. “Soldado es un futbolista importante, referencia arriba, pero el Valencia es un gran equipo que tiene buenos jugadores como Jonás, que está haciendo muchos goles, Piatti, que está haciendo buenos partidos o Valdez, que también puede jugar ahí. Del Valencia no nos preocupa sólo un jugador, sino todo el equipo pero si estamos bien tenemos muchas posibilidades”, analiza Mario.

Mario Suárez
Jugador del Atlético
“¿La baja de Soldado? No nos preocupa sólo un jugador, sino todo el equipo”

“Se trata de acabar la temporada igual o mejor de lo que estamos ahora”

Dos objetivos claros

Simeone ha señalado esta semana que, a pesar del excelente rendimiento que ha mostrado el equipo hasta ahora, la temporada del Atlético se valorará según lo que suceda en las 10 últimas jornadas. “Al final, lo que queda en la retina de la gente es cómo acabas en la Liga y si logras algún título. Lo que estamos haciendo es muy importante. Estamos completando una gran temporada, pero es cierto que lo que vale es cómo quedas al final, no hacer una buena campaña y que no se logre el objetivo, así que se trata de acabar igual de bien o mejor de lo que lo estamos haciendo hasta ahora”, apunta Mario.

En ese sentido, el 4 entiende que el club planifique la próxima temporada, pero insiste en que la plantilla se mantiene completamente al margen de ese tipo de asuntos: “Tenemos dos objetivos muy claros, clasificarnos para la Champions y la final de Copa, y son demasiado importantes como para que nos afecten otras cosas”.

Tiago, recuperado y pendiente de la lista rojiblanca

A. R. B. • Madrid

Una patada de Medel en la vuelta copera de semifinales llevó a Tiago al quirófano, con fractura del cúbito derecho como diagnóstico. Desde entonces el luso se ha perdido tres partidos de Liga, pero aprovechando el parón se ha reincorporado al trabajo de grupo, de modo que incluso podría regresar hoy a la lista rojiblanca. Sea o no así, lejos quedan las previsiones más pesimistas, según las cuales peligraba la final del torneo del K.O. para el luso. Aún queda mes y medio para ese derbi.

BEATRIZ GUZMÁN

Mario Suárez (26), realizando un ejercicio durante el entrenamiento del pasado jueves en el Cerro.

Simeone evalúa hoy a los internacionales

CONVOCATORIA El Cholo apenas ha tenido dos entrenamientos con toda la plantilla • No se esperan rotaciones ante el Valencia

A. R. B. • Madrid

Hasta ayer mismo no se reincorporaron todos al trabajo de grupo, de modo que Simeone toma hoy la palabra, en forma de lista, sobre el estado de los internacionales rojiblancos. Falcao, Godín y Cebolla habían realizado el jueves trabajo regenerativo, como Arda un día antes, como Filipe o Costa el martes, así que con el de hoy apenas serán dos los entrenamientos de que dispone El Cholo para preparar el importante choque de mañana ante el Valencia.

Precisamente por la trascendencia del duelo no se espera que el técnico argentino apueste por las rotaciones, de modo que los que se encuentren en condiciones jugarán. Entre los mencionados, de hecho, apenas Cebolla carece del cartel de fijo. Por si acaso, los Cata, Raúl García o Adrián están al quite tras dos semanas de trabajo.

Lo que confirmó Simeone el miércoles es la titularidad de Manquillo, ocupando el puesto del sancionado Juanfran. También podría entrar en la lista otro canterano, Óliver Torres, que el jueves no jugó con el filial para entrenarse con el primer equipo.

EL CHOLLO MARCA

Bolsa porta comida kanguru San Ignacio

¡Trasporta tu comida de manera segura, comoda y limpia donde quieras!
¡comerás sano y ahorrarás!

Consigue con MARCA una **Bolsa porta comida Kanguru**: Consta de dos recipientes herméticos con junta de silicona, aptos para microondas y lavavajillas (0,75l y 0,50l), bandeja aluminizada para la perfecta conservación de los alimentos y servilleta de algodón que sirve de mantel. Realizado en material rígido que protege el contenido de golpes y caídas. Los recipientes son 100% herméticos, manteniendo la comida en perfecto estado y evitando que se desprendan líquidos u olores de su interior. Ahorrarás dinero preparándote tu propia comida.

CARTILLA
DOMINGO 31

PRECIO CHOLLO
19,95€

INFO

- Bolsa isotérmica con asa fija y bandolera desmontable
- Recipiente hermético con junta de silicona de 750 ml. con tapa
- Recipiente hermético con junta de silicona de 500 ml. con tapa
- Bandeja aluminada para fruta/yogurt
- Servilleta de algodón
- Bandolera desmontable
- Almohadilla para asa y bandolera
- Tamaño 21 x 20,05 cm
- Forro en el compartimento interior de material térmico para conservar la temperatura.
- Elegante diseño, fabricado en tela resistente y fácil de limpiar.
- Garantía de calidad de la marca **San Ignacio**

PRECIO MERCADO ~~50€~~ | DESCUENTO 55% | AHORRO 30€ | SOLO 3 CUPONES

alicante PUERTO DE SALIDA VUELTA AL MUNDO A VELA

san ignacio

BEEP PC pc coste BOX

MARCA

Promoción válida para Península y Baleares y limitada a 1.000 unidades. Pedidos disponibles en www.marca.com/promociones

RICARDO COSTA Vila Nova de Gaia, 1981

Se hizo campeón en el Oporto años antes de que llegara Radamel Falcao, al que tendrá que marcar mañana por la noche en el Calderón.

"El Atlético no es Falcao y diez más"

Fernando Álvarez • Valencia

"Invincible" se lee en la camiseta de Ricardo Costa (Vila Nova de Gaia. Portugal, 1981), un lema muy relacionado con su habitual estado de ánimo. El central portugués vuelve al equipo tras un mes de baja, en el que un carrusel de lesiones y sanciones ha azotado la defensa. Rebosa optimismo con respecto a las opciones del Valencia de alcanzar la Champions y manda un aviso al club para que no se duerma con su renovación.

ORAZAL

Ricardo Costa, con el redactor de MARCA.

Pregunta. Después de un mes de baja por lesión, el Atlético, con Falcao, Diego Costa...
Respuesta. Me gusta mucho, me gustan los retos. Es un partidazo, que el Valencia necesita ganar. Llevo algún tiempo entrenando con el equipo, me encuentro bien para disputar un partido como este. El Atlético en su estadio es muy exigente, tienen dos delanteros muy buenos.

P. Uno piensa en el Atlético y dice 'Falcao'.
R. Nosotros también, Falcao y 10 más, ¿no? Pero es mucho más que eso. Ahora también está jugando muy bien Diego Costa. Es un equipo muy bueno que lo está haciendo muy bien este año. No pierde muchos puntos, está muy fuerte en su casa. Lo mismo juega por dentro que por las bandas con mucho peligro.

> "Al Atlético se le combate con presión arriba, sin dejarlos jugar"

> "No creo que la cuarta plaza se haya complicado, está en nuestra mano"

> "¿Mi renovación? Hemos hablado y me gustaría que se cerrara cuanto antes"

P. ¿Cómo se combate?
R. Presionando muy arriba, sin dejarlos jugar.

P. ¿Como en Mestalla?
R. Fue un partido muy conseguido y completo. Presionamos muy arriba, con las líneas muy juntas y con mucho sentido táctico. No dejamos jugar al Atlético, ése tiene que ser el camino también ahora.

P. Será también una buena prueba para Mathieu que volverá a jugar de central.
R. Es diferente y hasta para Mathieu es complicado jugar de central porque tiene más espacio para cubrir y no está acostumbrado. Una cosa es entrenar y otra tener que jugar de un día para otro. Lo está haciendo bien, si no estuviera Mathieu con las bajas que tenemos no sabremos quién lo podría hacer, está haciendo un gran esfuerzo y nos da mucho.

P. Es posible que lo busquen a él, por su inexperiencia.
R. Tenemos que multiplicarnos dentro del campo. Ser compañeros del compañero, en las coberturas y en todas las acciones sin balón. Los centrocampistas tendrán que apoyar mucho también porque Falcao es su referencia. Pero luego aparecen Diego Costa, y toda la segunda línea y es un equipo muy difícil. Habrá un trabajo individual de los centrales con los delanteros, pero también un trabajo colectivo de todo el equipo.

P. Clasificarse para la Champions se ha complicado.
R. Pienso que no. Lo miro desde otro punto de vista. Hay que jugar contra varios rivales directos y si ganas esos partidos, tienes la cuarta plaza. Está en nuestra mano

P. Lo difícil será ganar esos partidos.

Ricardo Costa (31) posa en la sala de vídeo de Paterna.

R. Tengo mucha confianza en el trabajo que estamos haciendo, veo al equipo muy concentrado. Tenemos ese objetivo y lo percibo en los entrenamientos. Me siento optimista porque cuando nosotros hemos sentido la responsabilidad o la necesidad de hacer algo más, hemos respondido.

P. ¿Hace cuentas de cabeza para averiguar cuántos puntos harán falta para ser cuartos?
R. No. Nunca hago eso. Prefiero ir sumando después de cada partido que he jugado. No me gusta pensar a largo plazo en la competición. Sirve de poco.

ORAZAL

P. ¿Está siendo este año en el que más importante se está sintiendo en el vestuario del equipo?

R. Son años bastante diferentes. El primero lo jugué todo, el segundo al principio no lo hacía y después volví a jugar. Y este año estoy jugando mucho mejor, soy uno de los capitanes del equipo y tengo que ser un ejemplo para los demás en el vestuario. Me gusta esa responsabilidad, dar la cara y ser en cierto modo la imagen del equipo. La temporada está siendo muy buena en general, además estoy haciendo goles, que es una cosa que da más moral a un defensa.

P. Termina contrato en 2014, pero se lleva hablando de su renovación desde el verano.

R. Ha habido contactos, conversaciones. Es verdad que se lleva hablando de este tema desde hace mucho tiempo. Yo estoy muy contento en el Valencia, pero me gustaría que se cerrara cuanto antes.

Son Moix es un estadio gafe para el Deportivo

MALLORCA Sólo ha logrado una victoria en sus 12 visitas • Vázquez era técnico balear el año del estreno

Luis Ángel Trives • Mallorca

Si hay que hacerle caso a las estadísticas, podría decirse que de cara al dramático partido de mañana entre el Mallorca y el Deportivo, el equipo bermellón tiene una ligera ventaja. Y es que Son Moix es gafe para los gallegos, que sólo han podido ganar una vez en sus 12 visitas desde la campaña 1999-2000, la primera del hoy bautizado como Iberostar Estadio.

La victoria deportivista llegó en la campaña 2005-06. Ese año, el equipo balear cayó en la primera jornada de Liga por 0-1 ante los blanquiazules, dirigidos entonces por Joaquín Caparrós.

Los 11 encuentros restantes han sido dispares. Seis victorias rojillas y cinco empates, en los que el Deportivo se ha mostrado especialmente ineficaz cara a portería en los últimos duelos, anotando apenas un gol en los últimos cinco enfrentamientos.

Otro de los morbos de la jornada será ver a Fernando Vázquez en un estadio que conoce a la perfección, ya que el fue uno de los preparadores que lo estrenó. El gallego sustituyó a Mario Gómez, que no pudo continuar al frente del equiopo debido a una serie de problemas con su carné de entrenador. El argentino, ayudante de Héctor Cúper en su carrera en Lanús, tan sólo dirigió al equipo en cinco partidos con un balance de dos empates y tres derrotas. Vázquez asumiría el papel de entrenador para acabar la temporada salvando al equipo y clasificándolo para la ya extinta Intertoto.

El gallego tratará mañana de amargarle la tarde a unos aficionados, los bermellones, que van a repetir el lleno que se pudo ver en el partido ante el Sevilla

MONSERRAT

Chory Castro (28) se marcha de Manuel Pablo (37).

Manzano se esfuerza en recuperar anímicamente a Giovani dos Santos

L. Á. T. • Mallorca

Giovani dos Santos llegó el jueves por la tarde a Palma. El mexicano llega al encuentro habiendo disputado dos partidos con su selección en los que los resultados han sido cuanto menos decepcionantes, dos empates ante Estados Unidos y Honduras que complican su clasificación. Además, hay que añadir el hecho de que Giovani, que se retiró con un golpe en el partido ante Honduras, no estuvo demasiado acertado en esos partidos, por lo que es de suponer que su motivación será mayor para tratar de resarcirse de esas actuaciones con la Tricolor. Si el mexicano vuelve a cuajar partidos como los realizados ante Granada, Sevilla o Real Madrid, las opciones de triunfo para los de Gregorio Manzano aumentarán de manera considerable.

Espanyol

FRANCESC ADELANTADO

Joan Collet (51) y Javier Aguirre (54) se estrechan la mano en la presentación del técnico mexicano.

Collet les deja más tranquilos

CUMBRES Asegura a los capitanes que cobrarán las fichas en días y a Aguirre que su continuidad no está descartada

M. Carmen Torres • Barcelona

Joan Collet ha acudido a Sant Adrià para mantener una doble cita. Por una parte se ha reunido con los capitanes para pedirles más tiempo para afrontar los pagos pactados de las fichas, y por otra se ha visto con Aguirre para asegurarle que confían plenamente en él y que el Consejo aún no ha afrontado su continuidad. El presidente ha quedado gratamente satisfecho de los resultados de las dos cumbres. Los futbolistas han aceptado retrasar los plazos acordados hasta que la entidad firme el crédito de 4 millones y que, en principio, se rubricará a mediados de la próxima semana, y el preparador mexicano se ha mostrado tranquilo en relación a su incierto futuro.

El mandatario del Espanyol estuvo el jueves en Sant Adrià para pedirles un poco de paciencia a los jugadores en el cobro de sus fichas, y los capitanes, en nombre del vestuario, se mostraron comprensivos con la difícil situación de la institución. Collet, no obstante, les aseguró que los problemas de tesorería más inmediatos quedarán resueltos a mediados de la próxima semana. "Por un tema técnico, por unas condiciones suspensivas, por unos detalles todavía no está firmado el crédito y eso provoca que nos retrasemos en las fechas de los pagos acordadas. Y así se lo he comentado a los jugadores, cuya respuesta ha sido para quitarse el sombrero. Quiero darles las gracias por ese gesto con el club", comentó.

Decide Perarnau

Pero el presidente también acudió a Sant Adrià para tranquilizar a Aguirre por su futuro. El dirigente le negó que el Consejo haya debatido su futuro y que haya habido voces contrarias a su continuidad. "No lo hemos tratado y, además, será Óscar Perarnau el que decida si sigue o no, no la Directiva. He querido verle para explicárselo directamente", apostilló.

De todas formas, Collet aseguró que su renovación no está garantizada pese a asegurar la permanencia en Primera: "La salvación no será la única condición para su renovación, se mirarán otras cosas también. Pero nosotros tenemos plena confianza en él y se lo he querido trasladar personalmente". El mandatario explicó, además, que Aguirre no estaba preocupado por su futuro.

Al dirigente le haría "ilusión" que Joan Verdú renovara

M. C. T. • Barcelona

Joan Collet también se refirió a la renovación de Joan Verdú, con el que el club lleva semanas negociando sin que se llegue a un acuerdo. El máximo mandatario catalán aseguró que es Óscar Perarnau el que está gestionado la ampliación, pero comentó que le haría "mucha ilusión que se llegara a un acuerdo", aunque no quiso comentar si se muestra optimista o pesimista al respecto. El ex centrocampista del Deportivo concluye su vínculo con la institución de Cornellà el próximo mes de junio y hay varios equipos nacionales y extranjeros, con mayor potencial económico que el Espanyol, que le pretenden. Pese a esto, el jugador todavía no ha tomado una decisión sobre su futuro y antes de vincularse con una entidad dará opción al equipo blanquiazul para realizar una contraoferta.

> **Joan Collet**
> Presidente del Espanyol
>
> "Los jugadores han entendido la difícil situación"

> "El Consejo no ha tratado el futuro de Javier Aguirre"

Espanyol

Capdevila, casi descartado ante la Real Sociedad

LESIONADO No supera la lesión en el recto anterior izquierdo

C. N. y D. P. • Barcelona

Joan Capdevila tiene pocas opciones de jugar el partido de mañana ante la Real Sociedad, a las 19.00 horas en Cornellà. De hecho, está casi descartado. El lateral izquierdo arrastra, desde la semana pasada, molestias en el recto anterior de la pierna izquierda. Desde entonces, el zurdo se ha ejercitado al margen de sus compañeros, en el gimnasio, y las pruebas médicas no muestran una evolución suficiente para que el internacional pueda reincorporarse al trabajo con el resto del grupo y a su misma intensidad.

El cuerpo técnico no es partidario de forzar a sus futbolistas. De todos modos, Aguirre sí suele esperar hasta la última sesión para valorar si finalmente incluye o no a uno de sus jugadores en las convocatorias. Es por eso que los médicos realizarán hoy a Capdevila una evaluación definitiva para conocer su estado físico. Si se produce una mejoría significativa y todas las partes están de acuerdo, el lateral zurdo podría entrar en la lista.

Víctor, la alternativa

El campeón del Mundo es un fijo con el técnico mexicano. Su calidad y experiencia le convierten en uno de los líderes del equipo en el campo. En caso de que, finalmente, Capdevila no llegue a tiempo para el encuentro, todo apunta a que Víctor Álvarez sería su relevo en Cornellà. De hecho, ya fue el dueño del carril en la era Pochettino. El canterano, de 20 años, acaba de firmar su vínculo profesional y podría celebrar su contrato ante su afición.

Más allá de la situación de Capdevila, el cuerpo técnico está satisfecho con la forma física de la plantilla. Los preparadores alaban el buen momento del equipo y aseguran que llegan al máximo para la recta final de Liga. Quieren sentenciar la permanencia cuanto antes y pensar en metas más ambiciosas.

FRANCESC ADELANTADO

Joan Capdevila (35) realiza ejercicios de resistencia y potencia.

FRANCESC ADELANTADO

Víctor Álvarez (29), ayer, en la sala de prensa de Sant Adrià.

Víctor, con ADN periquito

RENOVACIÓN Collet, orgulloso de la ampliación del canterano hasta el 2017 • Lleva en la entidad desde que era cadete • Es la gran apuesta del área deportiva

C. N. y D. P. • Barcelona

"Es producto de la casa, tiene el ADN del club y la afición le aprecia y le quiere", así definió Collet a Víctor Álvarez en la firma de ampliación y mejora de contrato del catalán. El lateral, que se ha vinculado hasta el 2017 y a partir de la próxima temporada tendrá ficha profesional, se mostró muy contento con este gesto de la entidad y aseguró que como perico "tengo muchos sueños que cumplir".

En Cornellà tienen muy claro que Víctor Álvarez es el lateral zurdo del futuro del Espanyol e, incluso, algunos jugadores como Capdevila consideran que tendrá un sitio en la selección. El catalán llegó al club en categoría Cadete y la temporada que viene cumplirá el sueño de ser jugador de Primera a todos los efectos.

> **Víctor Álvarez**
> Defensa del Espanyol
> "Esta es la meta a la que aspiramos todos los canteranos"

> **Joan Collet**
> Presidente del Espanyol
> "Es un 'producto' de la casa y la aficón le aprecia y le quiere"

"Esta es la meta a la que todos los jóvenes de la cantera aspiramos. Todos confiamos en llegar a la máxima categoría y para mí es una satisfacción", afirmó. Además, el club confía tanto en el zurdo que le ha renovado hasta 2017. "Si llego a esa fecha será una buena señal y es lo que espero", aseveró el canterano.

Víctor Álvarez lleva toda la temporada con el primer equipo pese a tener ficha de filial. Ha entrado en todas las convocatorias, excepto en una y porque estaba sancionado, e incluso, a principio de curso fue titular.

No obstante, desde la llegada del mexicano, Joan Capdevila se ha adueñado del lateral izquierdo, pero el catalán aprovecha cada sesión para aprender del campeón del Mundo. "Está a un gran nivel y me fijo en todo lo que hace", explicó. Ambos jugadores se deshacen siempre en elogios el uno del otro. Son, a día de hoy, el presente y el futuro del equipo.

Con esta firma, Víctor Álvarez se ha convertido en el segundo fichaje de la próxima temporada tras la rúbrica de Lanzarote. Pero el club espera que el vínculo hasta 2017 se quede corto y, según Collet, "pueda estar muchos años con nosotros porque estamos muy contentos con su rendimiento. Es un orgullo renovarle".

ÁRBITRO

Los catalanes nunca han ganado con Pérez Montero

D. P. • Barcelona

Pérez Montero será el encargado de dirigir el encuentro de mañana por la tarde en Cornellà. Y los pericos tienen un gran reto por delante, ya que los blanquiazules nunca han ganado con este colegiado sobre el césped. El andaluz ha arbitrado tres encuentros de los catalanes, que se han saldado con dos empates y una derrota. El último precedente fue el 0-0 ante el Zaragoza en la jornada 21. En cambio, la Real Sociedad es la otra cara de la moneda. Pérez Montero le ha pitado cuatro encuentros, con un balance de tres victorias y una derrota.

INTERNACIONALES

Aguirre prepara el partido con todos los jugadores

C. N. • Barcelona

Aguirre ya tiene a todos los internacionales a su disposición para preparar el partido de mañana ante la Real Sociedad. Los últimos en reincorporarse a la disciplina blanquiazul son Héctor Moreno y Cristhian Stuani, cuyas selecciones disputaron dos partidos clasificatorios para el Mundial de 2014. El central mexicano se enfrentó el pasado día 22 a Honduras y cuatro días después a Estados Unidos en tierras aztecas. El uruguayo, por su parte, no disputó ni un minuto de los encuentros de su selección contra Paraguay y Chile.

REUTERS

Héctor Moreno (25) remata un balón en un partido con su selección.

Fútbol Cantera

MARCA PASA 24 HORAS CON LOS CHICOS DE LA RESIDENCIA PERICA. FORMAN ADULTOS QUE JUEGAN AL FÚTBOL

ENTRENAMIENTO Aleu (16) y Campuzano (16) antes de sumarse a la sesión.

Personas de

M. Carmen Torres • Barcelona

La cantera del Espanyol quiere formar personas de Primera que, además, tengan cualidades para jugar al fútbol al máximo nivel. La fábrica blanquiazul es una de las más reconocidas y alabadas de la Liga, y el secreto es una posición exigente en su formación. No les tiembla el pulso para descartar a un jugador por mal comportamiento o malas notas.

Y esa actitud rígida y sin fisuras se hace más evidente en su residencia, donde en la actualidad duermen, comen, estudian y conviven 27 chicos de entre 15 y 19 años de diferentes comunidades y países. Se preparan para el salto a Primera, en el fútbol y en la vida.

El Espanyol inauguró en junio de 2010 su nueva residencia. Un edificio que se encuentra dentro de las instalaciones de la Escuela Túrbula. Entre el complejo de la institución periquita y el colegio, los futuros cracks deben recorrer un pasillo de apenas dos metros. Esa distancia separa sus habitaciones, baños y sala de estar de las clases de ESO en las que cursan sus estudios. Más facilidades, imposible. Prácticamente tienen el colegio en casa. Hay cuatro personas, dos mujeres y dos hombres, que se encargan de que se sientan como si estuvieran en su hogar. Las 24 horas del día hay alguien pendiente de ellos. Les cuidan y vigilan también la dieta, en función de los entrenamientos y partidos.

En la actualidad viven 27 chicos y un técnico, pero han llegado a acoger a 50 jugadores. Y también tienen algunos externos, que sólo van a comer. El responsable de la residencia es Ramón Guerrero. "Tengo un papel un poco difícil, a veces soy su amigo, otras su padre, y otras el enemigo", comenta, consciente de su responsabilidad. Guerrero lleva más de 20 años, la mitad de su vida, trabajando para el Espanyol, la mayor parte de ellos como entrenador.

Los jugadores están sometidos a una fuerte disciplina. Los chicos están divididos en dos turnos, en función del curso de la ESO en el que se encuentran, si son cadetes o juveniles, pero están todos en pie alrededor de las siete de la mañana. Y antes de acudir al desayuno, un cuarto de hora después, las habitaciones deben estar totalmente recogidas. "Ramón, ya la tengo arreglada y bien ventilada", le comenta precisamente uno de los más jóvenes al cruzarse con él en el pasillo. Ahora hay dos chicos por habitación, pero hace dos años había cuatro por sala.

Captan el talento, luego lo educan

En el Espanyol son conscientes de que no pueden competir con la cantera ni con las residencias de otros clubes más poderosos. La diferencia en la inversión que hacen Real Madrid y Barcelona y el número de niños que tienen en sus respectivas 'casas' no son comparables a los del conjunto blanquiazul ni a los de la mayoría de equipos. "Nosotros tenemos ahora 27 chicos, pero el Real Madrid tiene 70. El Barcelona, 80, el Málaga, 90... Son pocos, pero la clave reside en acertar con los que vienen, el trabajo básico es el de los ojeadores. Es fundamental captar el talento y luego educar al chaval, formarlo y hacerlo profesional", comenta Guerrero, el responsable de la residencia perica.

Expulsiones

Los futbolistas del futuro tienen unas normas que deben asumir sin contemplaciones. "Es la mejor manera para que la convivencia funcione y para que se den cuenta de que no pueden hacer lo que quieran. Aquí están para aprender a ser jugadores, pero también para estudiar, para formarse como personas, y deben respetar a sus compañeros, profesores, técnicos y el resto de personas. Y también las instalaciones. Sus padres nos delegan a sus hijos, yo soy su tutor, vigilo sus notas, llamo al médico si se ponen malos... y a veces hay que ser estrictos para que reconozcan la autoridad", insiste Guerrero.

De hecho, hace unas semanas fue expulsado un joven por sus reiterados actos de indisciplina, como no dormir en la residencia e intentar simular por la mañana que lo había hecho cuando todos sus movimientos habían quedado grabados y registrados por las cámaras exteriores, que funcionan las 24 horas.

"Pero la mayoría de los chicos tienen un comportamiento ejemplar. Saben lo que se juegan y valoran lo que tienen después de haber hecho el sacrificio de salir de su casa y apostar por la carrera deportiva", aclara. Muchos jóvenes son catalanes, pero también los hay de Valencia, de Cana-

Ramón Guerrero (42).

Cantera **Fútbol**

FOTOS: FRANCESC ADELANTADO

Primera

rias, de Andalucía, Galicia o incluso de Costa de Marfil. Antes había más jugadores extranjeros, pero ahora han restringido las entradas. Por las dificultades que supone, a nivel burocrático, y también por la importante inversión que conlleva.

El presupuesto de la residencia por temporada es de medio millón de euros. Los planes de ajuste económico que está siguiendo el Espanyol provocan recortes. Planea la amenaza de reducir el montante destinado a la residencia, pero en las oficinas de Sant Adrià esperan salvarla y no tocar ni un euro. Ya está todo muy ajustado. Los ex jugadores Jordi Lardín y Ángel Morales son los responsables del fútbol base desde que Joan Collet se hizo cargo de la presidencia del club en noviembre. Para el ex jugador del Atlético de Madrid y del Espanyol el papel de la residencia es fundamental: "Para un club como el nuestro, la cantera es algo básico que hay que cuidar, y más en estos tiempos de crisis. Y qué duda cabe que dentro del fútbol base es fundamental también la residencia".

Informe semanal

Guerrero se encarga de presentarle cada viernes un informe con todo lo acontecido a Lardín. El ex técnico le pasa todas las incidencias o comentarios que pueda haber del comportamiento de los futbolistas a todos los niveles, pero especialmente a nivel disciplinar y escolar, y el ex rojiblanco toma buena nota de ello. Si un jugador se tiene que quedar sin jugar, se queda: "Tenemos claro que formamos personas antes que jugadores". Lardín y el resto de responsables del club así lo entienden. Pero el día a día es de Guerrero. "Tienen clases de refuerzo y los profesores no tienen reparos en ser un poco más laxos con ellos, porque igual una tarde tienen partido o no pueden hacer el examen porque están fuera... pero somos estrictos", comenta. En las aulas, son uno más, mezclados con el resto de los 1.500 alumnos de la Túrbula.

Tras la jornada en el instituto, toca entrenar. La residencia dista alrededor de 100 metros de la Ciudad Deportiva de Sant Adrià. Cuando Guerrero les ha dado la ropa limpia van a cumplir con su verdadera pasión: el fútbol. Se les ilumina la cara al cruzar el puente que deben pasar para esquivar las vías de tren que separan las dos instalaciones. Thievy, Dani Nieto o Paul Quaye han pasado por la nueva casa blanquiazul, pero ya no viven allí. Cuando son mayores de edad, la mayoría opta por compartir piso con algún compañero. Pocos llegarán a la élite, a Primera, pero todos están orgullosos de formar parte del la *sociedad* del Espanyol.

CLASE DE REFUERZO DE INGLÉS Bertrand (19), De Castro (19), Kilian (19) y Jordán (19) en la Escuela Túrbula.

LA COMIDA Enric (16) se dispone a comer los menús que les han diseñado los responsables de la Residencia.

SE HACEN LA CAMA Eric Gracia (17) ordena su sala.

HORARIOS

Se levantan	7.15h ó 7.30h
Desayuno	7.30h ó 7.45h
Colegio	De 8 a 13h y de 15h a 17h o de 8 a 14.30h
Comida	13h-15h
Entrenam.	16h-20h
Deberes	De 18.30h hasta la cena
Cena	21h
Dormir	23.45h

RECOGEN LA ROPA EN LA LAVANDERÍA Kilian Grant (19) recoge sus pertenencias en la lavandería situada en la parte baja de la residencia. Toda la ropa está marcada.

REGLAMENTO

CONDUCTA GENERAL

Art. 2 Los residentes tomarán conciencia de que la Residencia es su casa y tratarán el mobiliario e instalaciones como tal. Respetarán el silencio y el descanso de los demás.

ESTUDIOS

Art. 2 Aquellos alumnos que lo necesiten y se considere oportuno dispondrán de profesores de apoyo que se les irán asignando a lo largo del curso escolar. Es obligatoria la asistencia para los residentes con asignaturas suspendidas.

COMPORTAMIENTO

Art. 3 Cada residente se servirá él mismo en la mesa, cogerá los cubiertos y platos de la bandeja, retirará y devolverá los platos al acabar y dejará preparada la mesa con el mantel antes de irse.

SANCIONES GRAVES

Art. 2.6 Ser objeto de expedientes disciplinarios y/o expulsión de los centros escolares en los que se curse estudios.

SANCIONES MUY GRAVES

Art 3.2 Ausentarse de la Residencia sin permiso, saliendo de noche y regresando después de las 24 horas, o bien no regresar a las instalaciones durante toda la noche.

‘Crucifixión’ en defensa

SABADELL Hasta cinco zagueros arlequinados se han lesionado de gravedad • Goni ha sido el último en caer y tendrá que operarse • Prácticamente dice adiós a la temporada

Edurne Concejo • Sabadell

Jesús Olmo, Dani Tortolero, Víctor Espasandín, Toño... Y ahora, Raúl Goni. Todos han sufrido lesiones de carácter grave que les han mantenido lejos de los terrenos de juego varios meses. A pesar de esta maldición que parece acechar a los arlequinados, el médico del club, Jorge Ramírez, asegura que estas lesiones no son fruto de ninguna mala *praxis*: “Me preocuparía si hubiese dos o tres jugadores con lesiones similares, pero no es el caso. Hemos tenido mala suerte, simplemente”.

Y añade: “Lesiones como las de espalda o del peronéo no son tan comunes, pero desgraciadamente las tenemos”. El doctor Ramírez se refiere a los casos de Dani Tortolero, que ya tiene el alta tras su operación de hernia discal, y a Víctor Espasandín, que se encuentra en la recta final de su recuperación de la rotura del músculo peroneal largo del tobillo derecho.

Más complicada es la recuperación de Jesús Olmo. El central arlequinado, con contrato para una temporada más, continúa recuperándose de sus problemas en el talón de Aquiles, pero ha sufrido algunas complicaciones y tuvo que ser intervenido por segunda vez. Ramírez confía en que Olmo pueda incorporarse a la pretemporada del equipo este verano: “Está muy animado psicológicamente, hemos tenido contratiempos, pero ahora está dentro de los plazos de recuperación. Lo que nos interesa en una situación tan complicada como la de Jesús es que se recupere por completo para evitar sustos en el futuro”.

JOMA

Goni (24), en el momento en que cayó lesionado el pasado fin de semana ante Las Palmas.

A la espera de la confirmación de los servicios médicos, todo parece apuntar a que Raúl Goni será operado de su rotura del aductor de la pierna derecha. Los servicios médicos del club están valorando si optar por un tratamiento conservador a base de factores de crecimiento, o bien intervenir al jugador mediante una pequeña cirugía.

El doctor Ramírez explicaba que la cirugía cobraba fuerza tanto por el tipo de lesión, como porque el tiempo de recuperación es más corto: “Una intervención de ese tipo requiere unas 6-8 semanas de recuperación, el tratamiento conservador es más lento”.

TRES GOLEADAS

El Córdoba apuesta por dos ‘9’ ante la fragilidad catalana

Rafa Peralbo • Córdoba
Edurne Concejo • Sabadell

El técnico del Córdoba, Rafa Berges, recupera al delantero Rennella, que cumplió sanción en el último choque, por lo que el sistema blanquiverde habitual 4-1-3-1-1 pasará al clásico 4-4-2 con dos delanteros natos en la punta del ataque: Rennella y Xisco. El preparador cordobés intentará superar la fragilidad arlequinada en defensa, ya que en los últimos tres partidos el equipo catalán ha recibido tres o más goles. La derrota ante Las Palmas ha pesado mucho en el vestuario por la contundencia con la que cayeron (0-4) y por la trascendencia del partido, el número 1.000 en el estadio creualtense y ante un rival directo.

Nuevo Arcángel · 21.00 TDP
Árbitro: Ocón Arráiz (riojano)

CÓRDOBA 4-4-2
Entrenador: Rafa Berges

SABADELL 4-3-3
Entrenador: Lluis Carreras

MARCA apuestas.es
Córdoba - Sabadell
1 1,70 X 3,45 2 4,90

Gran Canaria · 17.00 h.i. TVC
Árbitro: Mtnez. Munuera (valenciano)

LAS PALMAS 4-2-3-1
Entrenador: Sergio Lobera

GUADALAJARA 4-1-4-1
Entrenador: Carlos Terrazas

MARCA apuestas.es
Las Palmas - Guadalajara
1 1,55 X 3,75 2 5,70

RESPETO MUTUO

El Guadalajara mide el gran momento de Las Palmas

Naré Sánchez • Las Palmas
Jorge Sánchez • Guadalajara

El Guadalajara quiere sorprender a uno de los equipos en mejor forma de la categoría, Las Palmas. Para Terrazas, será “una salida difícil y complicada, pero son igual de difíciles los partidos contra los de arriba que contra los de abajo. Nosotros estamos teniendo mejor comportamiento contra los de arriba que cuando jugamos con los de la cola”. El técnico sigue sin poder contar con el lesionado Gaffoor. Mientras, Lobera no se fía de los alcarreños: “Este va a ser el partido más difícil de todos los que restan hasta el final”.

Ángel Carro · 18.00 TVG2
Árbitro: Arias López (cántabro)

LUGO 4-2-3-1
Entrenador: Quique Setién

XEREZ 4-2-3-1
Entrenador: Carlos Ríos

MARCA apuestas.es
Lugo - Xerez
1 1,75 X 3,50 2 4,60

MUCHAS BAJAS

El Xerez busca el milagro con un equipo en cuadro

Manuel Fente • Lugo
Rubén Guerrero • Jerez

La resurrección y salvación del Xerez pasa por ganarlo todo de aquí a final de temporada. No queda otra a un equipo que lleva 19 jornadas sin conocer la victoria. Además de los resultados negativos, el cuadro azulino también está en cuadro en cuanto a efectivos. Carlos Ríos ha tenido que llamar a cuatro canteranos y convocar a Bodipo para la cita ante el Lugo. El ex del Deportivo realizó su primer entrenamiento y viaja con un equipo que se había quedado sin delanteros tras la lesión de Ogbeche.

El Molinón · 18.00 Telecable
Árbitro: Prieto Iglesias (navarro)

SPORTING 4-2-3-1
Entrenador: José Ramón Sandoval

CASTILLA 4-2-3-1
Entrenador: Alberto Toril

MARCA apuestas.es
Sporting - Castilla
1 1,75 X 3,50 2 4,60

ANTE EL SPORTING

Jesé es la gran amenaza blanca en El Molinón

Jaime Ceñal • Gijón
Rubén Jiménez • Madrid

Jesé, autor de un doblete ante el Córdoba, volverá a ser la referencia en ataque del Castilla. El 10 madridista es la gran amenaza para un Sporting que atraviesa un buen momento de forma. Nacho viaja a Gijón para reforzar la defensa y Casemiro repetirá en el once, con Omar, que jugó el jueves con el Madrid C, esperando su oportunidad en el banquillo.

En el Sporting, David Rodríguez tiene todas las opciones para ser el ‘9’ ante la baja por sanción de Mate Bilic. La gran duda está en la portería, con Cuéllar entre algodones.

Internacional

PABLO DANIEL OSVALDO Buenos Aires, Argentina 1986

El ex delantero del Espanyol, hoy en la Roma, cumple su temporada más goleadora en Italia

"El mejor Osvaldo está por llegar"

Pablo Daniel Osvaldo (27), llegando al estadio Olímpico de Roma.

Julio Ocampo • Roma

Con 11 goles marcados, los mismos que el mítico Francesco Totti y sólo superado por Erik Lamela (13), Pablo Daniel Osvaldo es el segundo máximo anotador de la Roma en la Serie A italiana. El equipo lleva una irregular campaña, con 14 victorias, cinco empates y 10 derrotas, Se encuentra séptimo, a siete puntos de la zona de clasificación a la Liga de Campeones cuando faltan nueve jornadas de una campaña en la que Zdenek Zeman comenzó como entrenador y le reemplazó Andrea Andreazzoli. El argentino cree que aún le queda mucho por mostrar en el equipo *giallorosso*.

Pregunta. ¿Puede la Roma alcanzar el tercer puesto?
Respuesta. Esperemos que sí. Tenemos la obligación de intentarlo hasta el final.

P. ¿Qué le ha pasado al equipo con Zeman? Parecía ser capaz de lo mejor y lo peor...
R. No encuentro una explicación. En el fútbol puede pasar cualquier cosa. Por la manera de jugar de Zeman, a cada equipo es normal que le pueda costar un poco al principio.

P. Con Andreazzoli se ha pasado al 3-5-2, con Torosidis y Balzaretti en las alas, y los resultados son más que óptimos. ¿Era necesario?

> "Todo resulta más sencillo con Totti. Tiene una visión de juego excelente"

> "Jugar en clubes como el Real Madrid es el sueño de cualquier jugador"

R. De momento este sistema de juego nos está trayendo buenos resultados.

P. ¿Cuánta culpa tenían los jugadores del mal momento que vivía la Roma?
R. No diría que los jugadores éramos los únicos culpables. Cuando las cosas no van bien, la culpa la tenemos todos. Somos un grupo para lo bueno y para lo malo.

P. A nivel personal, ¿está contento con sus números?
R. Puedo hacerlo mejor. Creo que el mejor Osvaldo está aún por llegar.

P. ¿Qué opina de Francesco Totti, que se ha convertido en el segundo máximo goleador de la historia de la Serie A?
R. Es un gran campeón por todo lo que ha hecho llevando la misma camiseta. Estoy orgulloso de jugar a su lado y, en algunas ocasiones, de haber aportado mi granito de arena con un pase o una asistencia. Estoy muy feliz por su récord y de haberlo celebrado junto a él y a los demás compañeros.

P. ¿Qué aprende un futbolista al lado de Totti?
R. Todo resulta más sencillo a su lado. Tiene una visión de juego excelente. No necesita mirar para encontrar al compañero.

P. ¿Cómo es su relación con él?
R. Somos amigos.

P. En el verano pasado se habló de un hipotético interés del Real Madrid. ¿Le gustaría volver a España para jugar en el club blanco o su sueño es ganar títulos con la Roma?
R. Jugar en clubes como el Real Madrid es el sueño de cualquier jugador. Sin embargo, antes tengo que jugar muy, muy bien con la Roma y ganar con esta camiseta.

P. La Roma es un equipo grande. ¿Qué le falta para refrendar eso en el campo?
R. Resultados y algún título.

P. ¿Cree que a veces su fuerte carácter le puede perjudicarle o es algo que va con su forma de ser y jugar ?
R. Quizás sí. Sin embargo, creo que es un arma de doble filo. Si logré llegar hasta aquí quizás tenga que ver con mi carácter.

P. Lamela y Marquinhos son dos de los principales talentos de la Roma. El Barça, de hecho, ya ha preguntado por el central brasileño. ¿Cómo le ve? ¿Está capacitado para jugar con los culés?
R. Me sorprendió su madurez tanto dentro como fuera del campo. Es un grandísimo jugador, teniendo en cuenta su joven edad (18). No tuvo problemas en adaptarse a la Roma, algo que sí sucede con otros jugadores que llegan jóvenes.

P. Con la posible llegada de un jeque podrían fichar nuevas estrellas. ¿Ve una Roma luchando por el 'Scudetto'?
R. En mi opinión ya somos un equipo de gran nivel técnico. Cuando estamos al cien por cien podemos competir contra cualquiera.

EL FIN DE SEMANA

INGLATERRA 31ª jornada		
Sunderland-Man. United	Gol T	13.45 Hoy
Wigan-Norwich		16.00 Hoy
West Ham-West Bromwich		16.00 Hoy
Swansea-Tottenham		16.00 Hoy
Man. City-Newcastle	C+ LC	16.00 Hoy
Arsenal-Reading		16.00 Hoy
Southampton-Chelsea		16.00 Hoy
Everton-Stoke City	Multidep. 1	18.30 Hoy
Aston Villa-Liverpool	C+ 1	14.30 Mañ.
Fulham-QPR		21.00 Lun.
INGLATERRA Copa FA - replay cuartos		
Chelsea-Man. United		13.30 Lun.
ITALIA 30ª jornada		
Atalanta-Sampdoria		15.00 Hoy
Cagliari-Fiorentina	Multidep. 2	15.00 Hoy
Genoa-Siena		15.00 Hoy
Inter-Juventus	C+ F	15.00 Hoy
Lazio-Catania		15.00 Hoy
Palermo-Roma		15.00 Hoy
Parma-Pescara		15.00 Hoy
Udinese-Bolonia		15.00 Hoy
Chievo-Milan	C+ LC	18.30 Hoy
Torino-Nápoles	C+ F	21.00 Hoy
ALEMANIA 25ª jornada		
Stuttgart-B. Dortmund	Sportmanía	15.30 Hoy
Friburgo-B. Mönchengladbach		15.30 Hoy
F. Düsseldorf-B. Leverkusen		15.30 Hoy
Augsburgo-Hannover		15.30 Hoy
Mainz-Werder Bremen		15.30 Hoy
Schalke-Hoffenheim		15.30 Hoy
Bayern-Hamburgo	C+ F	18.30 Hoy
Wolfsburgo-Nuremberg	C+ LC	15.30 Mañ.
G. Fürth-E. Frankfurt	Multid.1	17.30 Mañ.
FRANCIA 30ª jornada		
PSG-Montpellier		Anoche
Troyes-Saint Etienne		17.00 Hoy
Ajaccio-Toulouse		20.00 Hoy
Burdeos-Lorient		20.00 Hoy
Evian-Reims		20.00 Hoy
Rennes-Nancy		20.00 Hoy
Valenciennes-Bastia		20.00 Hoy
Niza-Marsella		14.00 Mañ.
Brest-Lille		17.00 Mañ.
Lyon-Sochaux		21.00 Mañ.
HOLANDA 28ª jornada		
Twente-NAC Breda		18.45 Hoy
Willem II-Groningen		19.45 Hoy
Utrecht-VVV Venlo		19.45 Hoy
Heerenveen-Feyenoord	Mult. 1	20.45 Hoy
Roda-PSV	C+ LC	12.30 Mañ.
Vitesse-PEC Zwolle		14.30 Mañ.
RKC Waalwijk-ADO Den Haag		14.30 Mañ.
Heracles-AZ Alkmaar		14.30 Mañ.
Ajax-NEC	C+ F	16.30 Mañ.
PORTUGAL 24ª jornada		
P. Ferreira-Gil Vicente		Anoche
Vitoria Setúbal-Marítimo		17.00 Hoy
Moreirense-Estoril		17.00 Hoy
Beira Mar-Olhanense		17.00 Hoy
Académica-Porto		19.15 Hoy
Benfica-Río Ave		21.30 Hoy
Nacional-V. Guimaraes		19.15 Mañ.
Sp. Braga-Sporting		21.30 Mañ.
ARGENTINA 7ª jornada		
Colón-Tigre		Anoche
Belgrano-Arsenal		Anoche
Argentinos-All Boys		19.00 Hoy
River-Vélez	Sportmanía	22.10 Hoy
Estudiantes-Racing		00.15 Hoy
Independiente-Boca	C+ LC	19.15 Mañ.
San Martín-Godoy Cruz		21.10 Mañ.
A. Rafaela-Unión		21.30 Mañ.
San Lorenzo-Newell's	C+ F	23.10 Mañ.
Lanús-Quilmes		00.00 Lun.

AFP

Michel Platini (57).

Tope salarial en la Serie B de Italia

DESDE JULIO los sueldos de los jugadores no pueden superar los 150.000 euros

Ramón Fuentes •

La Serie B italiana acaba de adoptar una medida sin precedentes. A partir de julio, todos los clubes de la Serie B (Segunda división) han establecido un tope salarial de 150.000 euros en los contratos de sus jugadores. La medida busca ayudar a estabilizar la situación financiera de los clubes. Actualmente, uno de cada cuatro jugadores gana sobre el límite. Además, se aprobó una progresiva reducción de las plantillas.

En España, el control *a priori* de los gastos de los clubes fue acordado entre la Liga y el Consejo Superior de Deportes el 31 de enero y entrará en vigor la próxima temporada. El mecanismo, enmarcado en el *Fair Play Financiero* que impulsa la UEFA, impone un límite en los costes de las plantillas a los 42 clubes profesionales, algo que está pendiente de la convocatoria de una Asamblea General para aprobarla definitivamente.

NOTICIAS DEL MUNDO

ALEMANIA

El Bayern podría ganar hoy el título de la Bundesliga

El Bayern será hoy campeón de la Bundesliga si derrota al Hamburgo en el Allianz y el Borussia Dortmund pierde en Stuttgart. Sería el título de Liga número 23 del equipo bávaro, el tercero para Heynckes (la ganó con el Bayern en 1989 y 1990) y el primero para Javi Martínez.

Entrevista

PROHIBIDO HABLAR DE...

FÚTBOL SALA Hoy **Jordi Torras**

La selección española de fútbol sala se trajina su clasificación para el Europeo, y disfruta de la mejor versión de Jordi Torras. El azulgrana vive su mejor momento como futbolista, es una garantía.

"Casi fui a La Cibeles por una apuesta"

RUBEN DE PEDRO

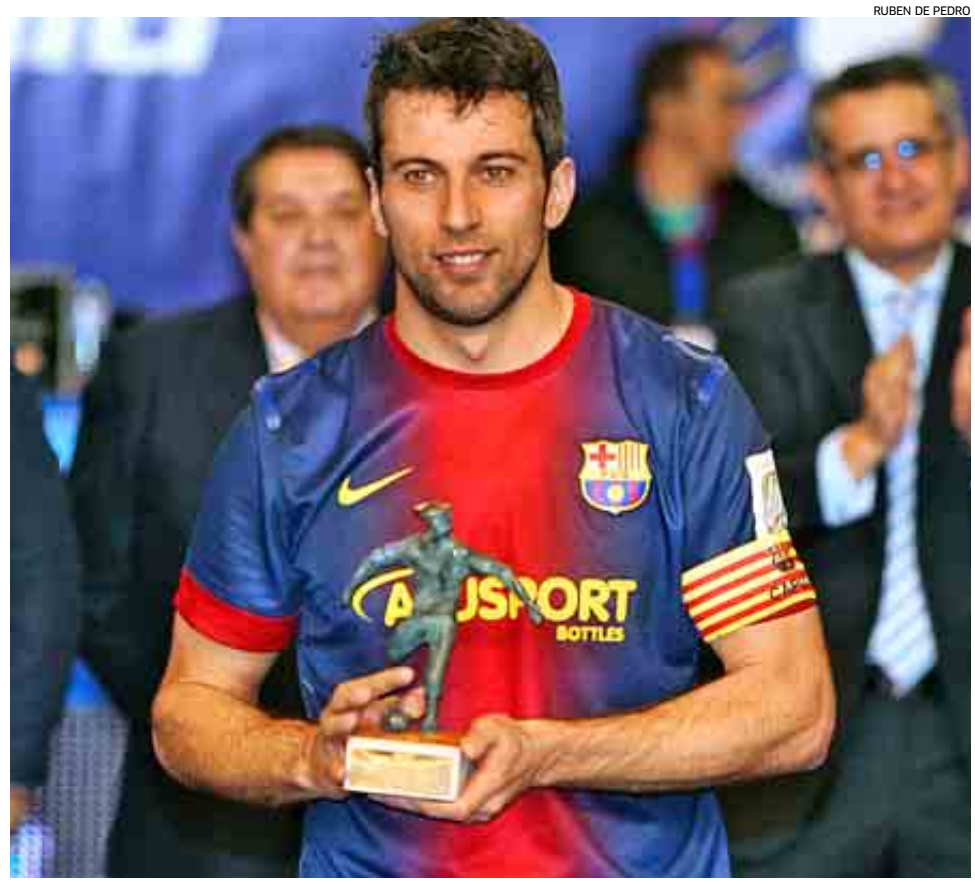

Jordi Torras (32) con el trofeo que le consagró como el mejor jugador de la última Copa de fútbol sala.

UNA ENTREVISTA DE
Alberto Polo

Jordi Torras está que se sale, es un cierre con alas y ya suma 19 goles esta temporada. Es el hombre tranquilo del Barcelona y de la selección, un culé por los cuatro costados.

Pregunta. ¿Recuerda la primera vez que acudió al Camp Nou?
Respuesta. Yo era un crío y me llevaba mi tío, que era socio. Recuerdo el aspecto del Camp Nou desde la tercera gradería, impresionante. Era la época del *Dream Team*.

P. Está usted de dulce, le llaman el futbolista total. ¿Le ha engordado mucho el ego?
R. Ni mucho menos. Estoy en un buen momento y trabajo muy duro, pero lo importante es el equipo.

P. ¿Para poder vivir del fútbol sala en España hay que ser muy bueno?
R. Para vivir sin agobios el día a día tienes que tener un nivel alto y estar en un equipo fuerte. Hay gente que lo está pasando muy mal, que no cobra o que cobra tarde. Ya quedó atrás aquella época gloriosa de traspasos millonarios, la crisis se lo ha llevado todo por delante. Yo me siento un privilegiado.

P. ¿Acabará el 'tacticismo' con el uno contra uno?
R. No es como cuando yo empezaba, ahora se presiona muy rápido, no te da tiempo a casi nada. Pero hay jugadores que lo siguen intentando, lo cual es de agradecer porque el espectáculo es muy importante.

P. ¿Iniesta le arrebataría el puesto a algún titular de su equipo?
R. Si se lo propusiera, tendría perfectamente ese nivel. Es un futbolista impresionante.

P. Dicen que es más del Barça que 'Jordi Culé', aquel personaje de dibujos animados de TV3.
R. A ver, soy del Barça de toda la vida, pero soy tranquilo y no llego a aquellos extremos de fanatismo de *Jordi Culé*. Aunque hay momentos [*se ríe*].

P. Usted vivió tres años en Madrid, en el Inter Movistar. ¿Ejercía de culé?
R. Disfruté mucho con los compañeros madridistas, todos grandes amigos. Pude sacar pecho y les daba por todos lados. Recuerdo que antes de un Madrid-Barça dije en el vestuario: "Si ganamos me vais a ver por La Cibeles". Sergio, el preparador físico, apostó que no me atrevía. Ganó el Barça, pero me lo pensé mejor y no fui a Cibeles, me faltó poco.

EL ADN DE

Jordi Torras Badosa
24-9-1980
Sant Vicente dels Horts, Barcelona

➡Es el capitán del Barcelona y uno de los mejores jugadores nacionales de fútbol sala. El excelente ala-cierre ha vuelto al equipo donde se formó, el Barça, después de su paso por el Miró Martorell, el Polaris World Cartagena y el Inter Movistar. Su historial está plagado de títulos tanto a nivel de clubes como en la selección, donde es uno de los pilares del combinado que disputa el Preeuropeo 2014.

"Soy del Barça de toda la vida, pero no llego al fanatismo de 'Jordi Culé"

"Para vivir del fútbol sala debes tener un nivel alto y estar en un equipo fuerte"

"Me gusta la música, en mi época guerrera de locuras de juventud, era DJ"

P. Le ha pedido a Florentino un equipo de fútbol sala para el Madrid, pero le debe de dar miedo.
R. Sería muy bonito un derbi en fútbol sala, nos daría un empujoncito más para promocionarnos y colocar este deporte donde se merece.

P. Famosos tirándose del trampolín. ¿No es banalizar el deporte?
R. No soy de ese tipo de programas y he visto alguna repetición. En el jurado también hay deportistas, y me imagino que les servirá de *trampolín* económico. Ya se sabe, la crisis.

P. Resulta que Harley Davidson es la única marca comercial que la gente se tatúa.
R. Nunca he llevado tatuajes y las motos sí me gustan mucho, aunque no puedo conducirlas. Alrededor de la Harley se ha creado una religión, un modo de vida.

P. ¿Ha sido rebelde?
R. De jovencito era un pieza, de buena gente, ¿eh? [*se ríe*].

P. ¿Hacía pintadas?
R. Pintadas no, alguna firma con el espray, pero me di cuenta de que era una tontería.

P. ¿Buen estudiante?
R. Era de los malos. Vengo de una familia humilde y en casa tenían las cosas muy claras: o estudiar o trabajar. Había que buscarse la vida y trabajé en varias cosas: carpintería con mi padre, en Mercadona... Lo compaginaba con el fútbol, pero las condiciones de aquel Barça semiprofesional no eran las de ahora. Nos entrenábamos a las 10 de la noche. Fue una época muy dura.

P. ¿Cree en el horóscopo?
R. No, y llevo toda la vida luchando contra eso. Mi mujer me dice: "Eres Libra y tienes que ser así". A veces me ha hecho hasta creérmelo.

P. ¿Alguna pasión confesable?
R. Me gusta mucho la música. En mi etapa guerrera, de locuras de juventud, era DJ. Me gustaba la música de los 80, Peter Murphy o Sisters of Mercy, por ejemplo. Era de los que buscaba vinilos difíciles de conseguir.

ESTE MES EN
Golf Digest
Golpee sus hierros como Bubba.
Aprenda a pegarlos sólido.
Además,
Previa Masters de Augusta.
La semana grande del golf.
Equipamiento.
¿Qué zapato debe usar?
Instrucción.
Consejos para comenzar a tope la temporada.
alicante
PUERTO DE SALIDA

YA EN SU KIOSCO POR SÓLO 3,95€
Síguenos también en
y también puedes leer Golf Digest en
O. ORBYT.

Preeuropeo **Selección**

Murcia, sinónimo de victoria

PREEUROPEO España ha ganado los 14 partidos que ha jugado allí • Hoy basta un empate ante Croacia

Óscar García • Madrid

España cierra hoy ante Croacia (19.00 horas) el Preeuropeo, en un partido en el que le basta el empate para lograr la clasificación. Y lo hace en una región, Murcia, que sólo ha dado alegrías a la bicampeona del mundo.

Hasta ahora ha disputado 14 encuentros en esa comunidad autónoma y todos ellos se han saldado con victoria, con un espectacular balance de 104 goles a favor (7,4 por partido) y sólo 10 en contra.

Alcantarilla, en 1995, acogió el primer partido de España, un amistoso ante Yugoslavia, que se saldó con una victoria por 9-3. Al año siguiente, la selección dirigida por Javier Lozano disputaba en la capital murciana la primera fase del Mundial, que se completó con tres triunfos, frente a Egipto (7-2), Ucrania (4-1) y Australia (7-0).

Desde entonces, el resto de los encuentros fueron amistosos y, generalmente contra rivales modestos. República Checa, Georgia, Uzbekistán y Letonia fueron los equipos a los que se midió antes de este Preeuropeo, en el que también ha ganado sus partidos con gran solvencia.

Juanjo, el único murciano

En la convocatoria para este torneo clasificatorio, el ciezano Juanjo, meta del Inter Movistar, es el único de los 14 jugadores que ha nacido en la Región de Murcia.

Eso sí, El Pozo tiene una nutrida representación en La Roja, con la presencia de Rafa, José Ruiz, Miguelín y Adri.

CARLOS BARAJAS

Miguelín (27) trata de marcharse de Juanjo (27) durante un entrenamiento de la selección.

RESTO DE GRUPOS

Eslovenia y Rusia son las primeras clasificadas

Ó. G. • Madrid

Las dos primeras plazas para el Europeo, además de la de la anfitriona Bélgica, ya están asignadas. Eslovenia y Rusia ya han obtenido su billete con sus dos victorias en las primeras dos jornadas.

Los rusos cumplieron el trámite ante Kazajistán y la Rumanía de Sito Rivera, mientras que Eslovenia dio la sorpresa al derrotar a Ucrania (8-3), con cinco tantos de Kristjan Cujec, ex de Caja Segovia y Ríos Renovables.

Por su parte, a Italia o Portugal, otras de las grandes potencias europeas, les basta un empate en la última jornada para clasificarse.

HORARIOS Y ENCUENTROS

Miércoles:	Croacia - Suecia	**7-0**
	ESPAÑA - Macedonia	**5-1**
Jueves:	Macedonia - Croacia	**2-3**
	ESPAÑA - Suecia	**13-0**
Hoy:	Suecia - Macedonia	16.30 h
	Croacia - ESPAÑA	19.00 h

LA GUÍA PARA UN 2013
SOBRE
RUEDAS.
La misión para este 2013 es superar los siete títulos mundiales y tres subcampeonatos mundiales del año pasado, en el que los españoles vuelven a ser favoritos para el doblete de FÓRMULA 1 y MOTO GP, inédito desde 1978.
GUÍA MARCA
FÓRMULA 1
Y MOTOCICLISMO
A LA VENTA
JUEVES 4
3€
FÓRMULA 1:
El duelo de Vettel contra Alonso y el análisis de los 11 equipos de FÓRMULA 1, de los 22 pilotos y de todos los circuitos.
MOTO GP
Los datos completos de Lorenzo, Pedrosa, Marc Márquez, Valentino Rossi y el resto de pilotos de las tres categorías.
MÁS MOTOR
El séptimo mundial consecutivo de trial para Toni Bou; el 14º mundial de Laia Sanz; la pelea de Carlos Checa en las superbikes, la defensa de Marc Coma de su corona de rallies todoterreno... Una combinación de las competiciones de coches y motos más importantes, de más de 160 páginas con la mejor información.

alicante
PUERTO DE SALIDA
VUELTA AL MUNDO A VELA

MARCA

Baloncesto NBA

MANU GINOBILI Bahía Blanca (Argentina) 1977

CARLOS BAIRO / DIARIO OLÉ

El argentino Manu Ginobili (35) posa con la camiseta de los San Antonio Spurs, con la que ha conseguido tres anillos de la NBA.

El jugador de los San Antonio Spurs atiende a MARCA para hacer un balance de su carrera en la mejor liga del mundo. Manu confiesa su admiración por la selección española y sus jugadores

"Los pívots españoles son mejores que los del 'Dream Team"

Marcos Piñeiro • Dallas

Manu Ginobili cumple 11 años en la NBA. Llegó con 25 y tuvo tiempo de enfadarse con su entrenador, Greg Popovich, congraciarse con él, ganar tres anillos y convertirse en un ídolo en San Antonio. El alero se sorprende al ver al periodista de MARCA: "¿De MARCA? ¿Que *hacés* aquí?". Acto seguido confiesa seguir el diario español: "Lo leo casi siempre por los *tweets* del periódico que me reenvían", confiesa el sorprendido jugador.

Pregunta. Undécimo año en la NBA. ¿Cómo aguanta?
Respuesta. Sí, cuesta. Yo no llegué a la NBA a los 19 años como otros, sino a los 25. Se hace difícil porque uno cada vez juega contra chicos más jóvenes, ya empiezan a llegar los de la camada del 90. Pero tengo la gran fortuna de jugar en una franquicia estupenda como los Spurs, con grandes compañeros y un cuerpo técnico que me respeta muchísimo. Quieras que no, cada vez tenemos más años pero vamos primeros en el Oeste.

P. Entonces este sí es 'país para viejos', por lo que me dice.
R. Sí, relativamente. Tenemos la fama de ser un equipo viejo porque estamos Tim [*Duncan*] y yo, y jugamos juntos desde hace más de 10 años. Pero Tony (Parker) está en su mejor momento, tiene 30 años, es joven. Luego están Danny Green, es sólo su cuarto año. Kawhi Leonard tiene 21, Tiago [*Splitter*] está tambien en su plenitud, con 27-28.

11
temporadas
Lleva el alero argentino sentando cátedra en la NBA

P. Viéndole jugar, se nota que su cabeza va muy rápido. ¿Le sigue su cuerpo el ritmo a su cabeza?
R. Yo me siento muy bien. Me gusta muchísimo hacer lo que hago. Obviamente a mi edad [*se ríe*], el cuerpo no reacciona a la velocidad que lo hace la cabeza. Pero aún así disfruto mucho jugando en este equipo y en esta liga.

P. ¿Qué le debe usted a Popovich, su entrenador, en su vida profesional? Tiene cara de ser muy duro.
R. Es un tipo muy estricto en cuanto a lo que él pretende que el equipo haga en el juego, pero es un tipo excepcional. La verdad es que el primer año y medio que pasé en los Spurs, Greg y yo chocamos mucho por la manera diferente que tenemos de ver el juego. Pero con el tiempo nos fuimos conociendo más, siempre respetándonos mucho y a día de hoy lo aprecio como si fuera de mi familia.

P. Lo que le está pasando a Gasol en Lakers... ¿Lo ve venir en su caso alguna vez?
R. La verdad, no estoy viendo mucho a los Lakers. En cuanto a Gasol, sé que no es una situación cómoda para nadie, porque es un equipo armado para salir campeón y no les está yendo bien, pero francamente no sé que les está pasando con el entrenador ni cómo les está haciendo jugar.

> "España es favorita en su Mundial, es el segundo mejor equipo del mundo"

> "Lo tiene merecido por el talento de sus jugadores y una talla que no hay en la NBA"

P. ¿Si gana el cuarto anillo este año, se va corriendo? Porque mejorar eso...
R. Sabemos que es dificilísimo. Hay equipos tanto en nuestra conferencia como Miami en el Este, que son muy duros y atesoran mucho talento en sus plantillas. En los *playoffs* todos los equipos juegan en serio, defienden y tienen el conocimiento que tienen del juego, pero muchas veces dependes del talento individual y en eso no somos mejores que el resto.

El año pasado estuvimos realmente muy cerca. La gente a veces no entiende lo cerca que estuvimos de tener esa oportunidad otra vez de la final, estuvimos 2-2 en la final de Conferencia jugando el quinto encuentro en casa.

P. En cuanto a las selecciones nacionales españolas y argentinas, sabemos que se volverán a encontrar en el próximo Mundial... y los años pasan.
R. En Londres, Argentina tenía una media de edad era 31, así que en eso no nos gana nadie. España jugará de local y a ver qué pasa, pero es favorita. Es el segundo mejor equipo del mundo, y más que merecido por el talento de sus jugadores y la talla que no hay en la NBA.

Porque tres pívots como tiene España no los hay ni acá en la NBA ni en el *Dream Team*. Súmele a eso el talento de los jugadores externos y ahí tiene un equipo de altísimo nivel y nos va a resultar seguramente muy difícil ganarles en España.

Con el autobús a punto de salir, Ginobili se despide diciendo: "Me voy, pero esta vez ni *tweets*, ni nada. Esta vez entro en el periódico y me leo toda la entrevista. Un placer". Pues eso, nos vemos en este periódico y, en un año y medio, en el Mundial de España.

Baloncesto

LIGA ENDESA

JORNADA 27ª

Partidos		Horarios
Herbalife Gran Canaria - Blusens Monbus	TDP	19.00 h
Blancos de Rueda - UCAM Murcia		19.00 h
Lagun Aro - CB Canarias	ETB1, Nou 2	19.15 h
Uxue Bilbao - Mad-Croc Fuenla	ETB1	Mañ. 12.00 h
FIATC Joventut - CAI Zaragoza	E3, ATV	Mañ. 12.00 h
Unicaja - Caja Laboral	ETB1	Mañ. 12.15 h
Real Madrid - Cajasol	La 1	Mañ. 12.40 h
Asefa Estudiantes - Básquet Manresa		Mañ. 18.30 h
Barça Regal - Valencia Basket	E3, C9	Mañ. 20.15 h

Clasificación

	Equipos	J	G	P	PF	PC
1	Real Madrid	26	24	2	2329	1985
2	Caja Laboral	26	20	6	2127	2010
3	Barcelona Regal	26	17	9	2073	1879
4	Valencia Basket	26	16	10	2101	1982
5	Uxue Bilbao	26	16	10	2109	2000
6	Herbalife G. Canaria	26	15	11	1904	1849
7	CAI Zaragoza	26	14	12	1981	1880
8	Blusens Monbus	26	13	13	1946	1914
9	Unicaja	26	13	13	1886	1897
10	FIATC Joventut	26	13	13	2026	2080
11	Asefa Estudiantes	26	12	14	2082	2035
12	CB Canarias	26	11	15	1995	2086
13	UCAM Murcia CB	26	11	15	2005	2127
14	Blancos de Rueda	26	10	16	1996	2158
15	Cajasol	26	9	17	1845	1969
16	Mad-Croc Fuenla	26	8	18	1927	2090
17	Lagun Aro GBC	26	7	19	1901	2084
18	Basquet Manresa	26	5	21	1992	2200

LIGA FEMENINA

Partidos	Horarios
Hondarribia Irún - Rivas Ecópolis	19.00 h
Bembibre PDM - Perfumerías Avenida	19.00 h
Gran Canaria 2014 - Spar Unigirona	18.00 h
Toyota Conqueiro - Cadi ICG Software	19.00 h
Beroil Ciudad de Burgos - UNB Obenasa	19.00 h

NOTICIAS DEL BÁSKET

UXUE BILBAO

Álex Mumbrú cumple 500 partidos en la Liga Endesa

El alero los cumplirá mañana ante el Mad-Croc Fuenla. Superará a Xavi Fernández y se colocará en la posición 22 de la historia de la competición.

CAI ZARAGOZA

Henk Norel se reencuentra con su pasado en Badalona

El pívot del CAI, que está firmando una gran campaña con los maños, visita por primera vez como rival al Joventut, equipo en el que se formó y desarrolló casi toda su carrera.

BLUSENS MONBUS

Mejri amenaza con su buen momento al Gran Canaria

El pívot tunecino promedió 16 puntos, 4,5 rebotes, 2,5 tapones y 17,5 de valoración en los últimos cuatro partidos y hoy será la gran amenaza para el Herbalife Gran Canaria.

JORNADA 27ª

El partido Madrid-Blusens cambia de día y de hora

Previsto para el sábado 13, se jugará finalmente el domingo 14 de abril (12.40 h) y será televisado por La 1. Sustituye al Uxue Bilbao–Caja Laboral, aplazado por la Eurocup. •M.F.

Brotes verdes para volver a 'playoffs'

FIATC JOVENTUT Puede regresar a la lucha por el título cuatro años después tras varios cursos convulsos

Didac Piferrer • Barcelona

El FIATC Joventut supera, poco a poco, su travesía por el desierto. Después de años convulsos a nivel económico, y con evidentes consecuencias deportivas, la Penya sueña con los *playoffs* cuatro temporadas después.

La última vez que los verdinegros acabaron entre los ocho primeros fue en la campaña 08-09. Entonces fueron quintos, con 22 victorias y 10 derrotas. Ahora los catalanes son décimos y sólo la diferencia de puntos les separa del octavo puesto, en manos del Blusens Monbus.

A falta de ocho jornadas para finalizar la Liga ACB, la ilusión por regresar a los *playoffs* en este curso es muy real. El Olímpico está eufórico y espera empujar a los suyos, de nuevo, a la élite.

El calendario, de todos modos, no es asequible en principio. Hasta el final de campaña, la Penya se medirá, alternando los partidos en casa y fuera, a CAI Zaragoza, Cajasol, Valencia Basket, Blusens Monbus, Herbalife Gran Canaria, Barcelona Regal, Real Madrid y Asefa Estudiantes.

Todos los rivales del Joventut, a excepción de Cajasol y Estudiantes, están entre los primeros clasificados de la competición. Además, en sus cuatro partidos en el Olímpico, al que podrían aferrarse los verdinegros, no hay ningún rival fácil. De todos modos, su entrenador, Salva Maldonado, apuesta por la prudencia y no saca la calculadora. "No creo que sea demasiado bueno ahora hacer cálculos para los playoffs, debemos ir partido a partido", asegura el técnico.

> **Salva Maldonado**
> Entrenador de FIATC Joventut
>
> "No es bueno hacer cálculos, hay que ir partido a partido "

El CAI Zaragoza busca romper su mala racha

D.P. • Barcelona

El CAI llega al partido de mañana en el Olímpico en mitad de una mala racha de resultados. En los últimos cuatro duelos, el conjunto aragonés suma tres derrotas y una victoria. Los dos encuentros anteriores al de mañana fueron contra Barça y Madrid, con final negativo para sus intereses. En la primera vuelta, el partido entre el CAI y la Penya acabó con un marcador contundente a su favor (77-57), gracias a una actuación estelar de Michael Roll (26 puntos y 26 de valoración). En Badalona anhela recuperar sus buenas sensaciones, aunque los verdinegros quieren la revancha.

Una delgada línea

Maldonado, además, asume que, en el caso de la Penya, la línea entre la victoria y la derrota es delgada. "En nuestra mejor versión estamos para intentar ganar los partidos en el último segundo y con nuestra peor cara podemos volver a lo que hemos hecho antes, y encajar derrotas claras. No podemos cambiar ahora nuestro discurso. Debemos ser capaces de mantener este buen momento ante rivales que también están luchando por las mismas metas", analiza el preparador verdinegro.

La Penya procurará aguantar el tirón. La mejoría defensiva, la intensidad de los canteranos y la recuperación de los lesionados pueden ser algunas de las claves para esta recta final. Todo el mundo se juega mucho. Y el Joventut aspira a hacer honor a su historia y darse una alegría tras años complejos.

FRANCESC ADELANTADO

Salva Maldonado (53) dando instrucciones a los suyos durante el tiempo muerto de un partido.

PRENSA MOVISTAR TEAM

El murciano Eloy Teruel (30), durante una carrera con los colores del Movistar.

El Flandes artesano

ELOY TERUEL El murciano debuta en el 'monumento' flamenco con 30 años • Simula las condiciones que se encontrará en carrera desde un muro de asfalto descarnado en Murcia

Víctor Jordán • Madrid

Cuando Eloy Teruel daba sus primeras pedaladas sobre una bici y soñaba con ser profesional del ciclismo, como a todo niño, uno de los sueños que se le pasaba por la cabeza era estar en las carreras más importantes del mundo: desde el Tour de Francia y la Vuelta a España hasta las grandes clásicas, entre ellas el Tour de Flandes.

Después de muchas alegrías, desilusiones y kilómetros en sus piernas, con 30 años, Eloy Teruel va a cumplir mañana ese anhelo de niñez. El murciano debutará en la clásica flamenca en el 100º cumpleaños de uno de los grandes *monumentos* del ciclismo. "Siempre la he seguido por televisión, me encanta. Estoy deseando que llegue el momento", cuenta el ciclista del Movistar desde la localidad murciana de El Raal, donde reside.

Las ganas de Eloy por debutar en Flandes pueden compensar su inexperiencia, aunque veteranos en la *guerra* flamenca, como Imanol Erviti —compañero de equipo de Teruel en Movistar— avisan y aconsejan a los noveles como el murciano. "La primera vez que corres el Tour de Flandes pagas el peaje del novato. Esta carrera es muy diferente al resto", avisa el navarro, que mañana estará en su octavo Tour de Flandes. "Aunque conozcas las carreteras y los muros de otras carreras, Flandes es diferente", prosigue el del Movistar.

Una carrera muy distinta

"A los españoles, además, nos cuesta más este tipo de carreras porque no estamos habituados a ellas. Los puntos clave, donde se decide la victoria, no tienen nada que ver con los de las pruebas habituales. Por ejemplo, en Flandes hay un punto determinante que no se ve en televisión y que tienes que saber que es decisivo. Es Oude Kwaremont, a 90 km de meta. Se enfila el grupo como si fuera el último metro y el motivo es porque llega un tramo de pavés llano que enlaza con dos sectores clave como Paterberg y Koppenberg. "Ahí se decide quien no va a estar delante", revela Erviti, que será un cicerone de lujo para el debutante Teruel.

"Por suerte, para ir haciéndome a la idea de lo que nos vamos a encontrar mañana en el Tour de Flandes, la semana pasada corrí Harelbeke y Gante-Wevelgem. Sé que no será lo mismo, pero siempre es mejor que no haber corrido nada", se sincera Teruel.

Además Eloy, como el resto de sus compañeros, simula en los días previos situaciones de carrera que puede encontrar en el *monumento* flamenco. Por desgracia para él, el paraje de la huerta murciana poco tiene que ver con los trazados quebrados del norte de Europa, aunque a base de ingenio siempre se encuentran similitudes.

"Cerca de casa no tenemos tramos de pavés, pero sí hay repechos muy duros como los que te encuentras en el norte de Europa. Además, conozco uno que tiene el asfalto tan descarnado y en tan mal estado que la única manera de subirlo es sentado, porque si no la rueda te patina. Es lo más parecido a subir un muro adoquinado, y ahí es donde realizo mis simulaciones de carrera", revela.

A 700 kilómetros de ese muro de asfalto quebradizo, el veterano Erviti también tiene sus particulares *simuladores*. "Por donde me entreno no tenemos ese muro descarnado que usa Teruel, pero muchas iglesias en Navarra se sitúan arriba de una colina y la única vía de acceso es mediante una cuesta adoquinada. Ahí es dónde simulo mis entrenamientos para las clásicas del norte. La verdad es que me conozco casi todas las iglesias y ermitas de Navarra a costa de estos entrenamientos", bromea Erviti. "Aunque debo reconocer que estas simulaciones después no tienen mucho que ver con la realidad que nos encontramos", prosigue.

En lo que coinciden tanto el veterano como el novel es en la pasión con la que se vive el Tour de Flandes. "El país se paraliza. No hay una carrera en la que se te erice la piel igual cuando ves a la gente animar desde las cunetas", exponen ambos antes de ir a dormir para cumplir un sueño que lleva 30 años esperando a cumplirse.

> **Eloy Teruel**
> Corredor del Movistar
>
> "Estoy deseando estrenarme en el Tour de Flandes"

La bici se adapta con medidas diferentes

V. J. • Madrid

El Tour de Flandes, como la París-Roubaix, obliga a los ciclistas a llevar bicicletas con medias muy diferentes al de las carreras habituales. "La distancia entre ejes es mayor, los tubulares más gruesos y con menor presión y, por supuesto, no puede faltar el doble encintado del manillar", confiesa Eloy Teruel.

Una 'pica' que se resiste al ciclismo nacional

ADVERSO La clásica flamenca es uno de los 'monumentos' que aún no han ganado nuestros ciclistas • Roubaix, el otro 'debe'

V. J. • Madrid

El Tour de Flandes sigue siendo territorio inexpugnable para las *huestes* en bici españolas. Junto a la París-Roubaix son los únicos *monumentos* del ciclismo donde los españoles aún no han clavado la *pica* de la victoria.

Tan sólo Juan Antonio Flecha en 2008 *coqueteo* con los puestos punteros. Ese año el catalán fue tercero tras Stijn Devolder y las previsiones, salvo sorpresa mayúscula, tampoco son muy halagüeñas, ya que este año parece que el duelo por el triunfo se va a centrar en Cancellara, Sagan y Boonen —si se recupera de la caída del pasado domingo en la Gante-Wevelgem— y nuestra principal baza seguirá siendo el propio Flecha, que contará con total libertad como jefe de filas del Vacansoleil.

Los grandes dominadores del Tour de Flandes son, como no podía ser de otra manera, los ciclistras belgas, que han ganado 68 de las 96 ediciones celebradas. La prueba, una de las más atractivas del calendario por sus muros adoquinados y la cantidad de gente que se acumula en las cunetas para animar a los corredores, se celebra desde 1913.

REUTERS

Cancellara y Boonen, en Flandes.

GP MIGUEL INDURAIN

Contador, cabeza de cartel en Estella

Después de una gripe que le dejó fuera de combate para el Critérium Internacional, Alberto Contador vuelve a la carretera para encabezar un cartel de lujo en el GP Miguel Indurain. Junto al madrileño estarán, entre otros, Igor Antón, Beñat Intxausti, Alejandro Valverde y Mikel Nieve. Alberto buscará el triunfo.

Colección oficial en DVD

motoGP™

A PARTIR DEL 13 DE ABRIL

2013

¡Duelo español en la cumbre!

Lorenzo - Pedrosa - Márquez

DISPONIBLE EL SÁBADO DESPUÉS DE CADA CARRERA

Carreras de las 3 categorías | MotoGP™ - en doble ángulo | Moto2™ y Moto3™

GRAN PREMIO		VENTA DVD
QATAR	07 ABR	13 ABR
AMERICA	21 ABR	27 ABR
ESPAÑA	05 MAY	11 MAY
FRANCIA	19 MAY	25 MAY
ITALIA	02 JUN	08 JUN
CATALUNYA	16 JUN	22 JUN
HOLANDA	29 JUN	06 JUL
ALEMANIA	14 JUL	20 JUL
EEUU	21 JUL	27 JUL
INDIANÁPOLIS	18 AGO	24 AGO
REP. CHECA	25 AGO	31 AGO
GRAN BRETAÑA	01 SEP	07 SEP
SAN MARINO	15 SEP	21 SEP
ARAGÓN	29 SEP	05 OCT
MALASIA	13 OCT	19 OCT
AUSTRALIA	20 OCT	26 OCT
JAPÓN	27 OCT	02 NOV
VALENCIA	10 NOV	16 NOV

Promoción válida sólo para el territorio nacional.

DVD VIDEO

1/2 motogp.com

Disfrute en exclusiva de las imágenes INÉDITAS con el CANAL OnBoard

- **La carrera completa de MotoGP™ a doble ángulo:** disfrute de la Señal Internacional de Televisión y cambie automáticamente al Canal OnBoard con imágenes, muchas de ellas nunca vistas en televisión, de las mini cámaras ubicadas en las motos de todos los pilotos de MotoGP™.
- **Comentario de T5 y comentarios en inglés.**

alicante PUERTO DE SALIDA VUELTA AL MUNDO A VELA

motoGP™ SPORT EL MUNDO

www.elmundo.es/promociones

MARCA

www.marca.com/promociones

El examen del Támesis

OXFORD-CAMBRIDGE La competición más antigua de Inglaterra congregará mañana a un cuarto de millón de personas en las orillas del río londinense

José Manuel Castillo

Mañana, como ha ocurrido desde 1829 en cada una de las 158 ediciones disputadas hasta ahora de la Oxford-Cambridge —la competición más antigua de Inglaterra—, el presidente del club de remo de Oxford tendrá el derecho de elegir cara o cruz en el sorteo que determinará en que lado del río competirá cada una de las embarcaciones de ocho remeros que pelearán por la victoria en algo más que una simple regata de remo.

En un país amante de las tradiciones como pocos, se estima que cerca de un cuarto de millón de personas se congregarán a lo largo de los 6,8 kilómetros de recorrido para asistir en directo a uno de los acontecimientos anuales más seguidos del mundo, con una audiencia televisiva que ha llegado a ser de 500 millones de espectadores en todo el mundo.

Por eso y por todo lo que rodea a esta prueba, los 16 remeros —más los patrones— que participan saben que están ante "algo especial". Y quien lo afirma no es ningún estudiante amateur en su primer gran evento, sino el presidente del club de Cambridge, el ganador el año pasado, George Nash, que a sus 23 años también sabe lo que es competir en unos Juegos Olímpicos en su país y lograr una medalla de bronce.

Él es uno de los elegidos en el riguroso sistema de selección que culmina en el mes de septiembre para conformar la tripulación que defenderá el honor de una de las dos universidades más prestigiosas del país y del mundo frente a la otra.

Para ello, los remeros se someten durante seis meses a un brutal entrenamiento que comienza cada día a las 5.30 de la mañana para poder hacer la primera sesión de trabajo en el agua antes de comenzar, a las 9 de la mañana, sus habituales labores de estudiante. "Cogemos un tren hasta Ely, en Cambridgeshire, que es donde navegamos", contaba a la BBC Nash hace unos días.

A las 13 horas, la tripulación regresaba diariamente a su base de operaciones para afrontar una nueva sesión de trabajo físico en tierra de otras dos horas. De ahí, a casa a comer y reponer fuerzas con una siesta antes de volver a ponerse con las tareas de la universidad.

Así, durante los seis meses que terminarán mañana con The Boat Race, como se conoce a al duelo entre universidades que nació en el siglo XIX por el desafío de dos estudiantes, Charles Wordsworth y Charles Merrivale, de cada una de las universidades y que con el paso del tiempo se ha convertido en un acontecimiento de alcance mundial.

Tras la edición más accidentada de la historia el año pasado, en la que Cambridge sumó su triunfo número 81 —Oxford atesora 76—, la seguridad se ha reforzado en un intento de disuadir a posibles imitadores del nadador Trenton Oldfield, que obligó a detener la regata en 2012 y que acabó en prisión por ello. Oxford, la derrotada, apuesta por una tripulación mucho más pesada que la de su rival, con un total de 757,6 kg para una media de 94,7 kilos por remero, por los sólo 92,05 de la tripulación de Cambridge.

REUTERS

Las tripulaciones de Oxford y Cambridge posan en el pesaje.

1.200
horas en seis meses
Es el entrenamiento de las tripulaciones, siete días a la semana

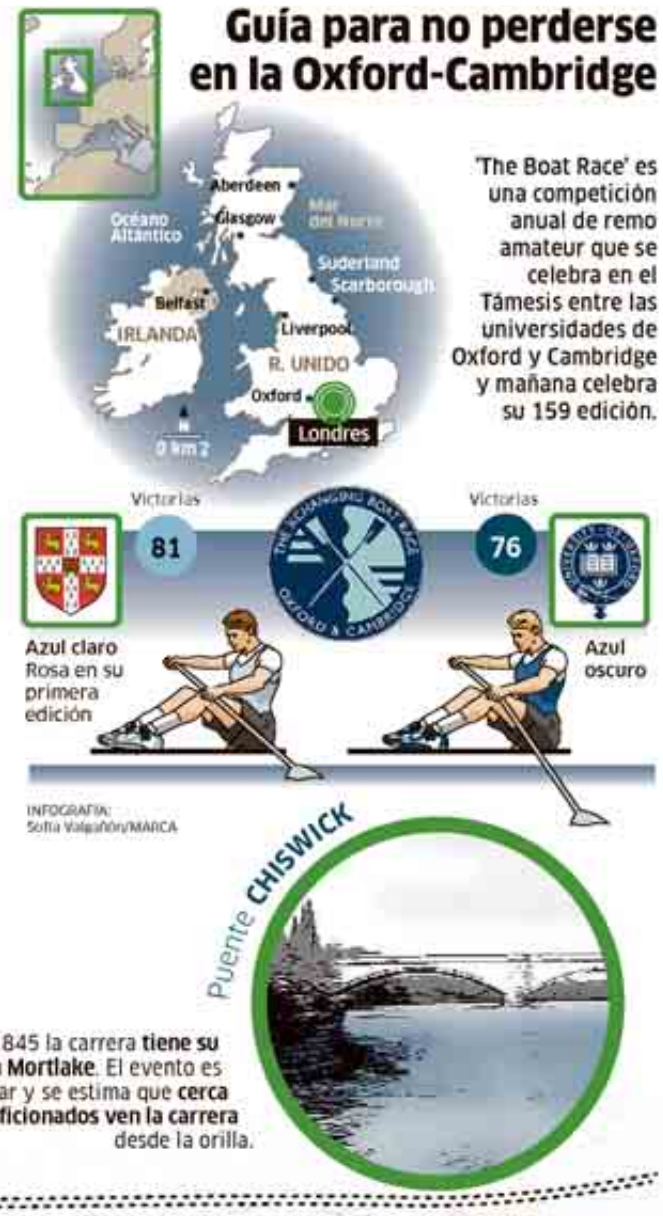

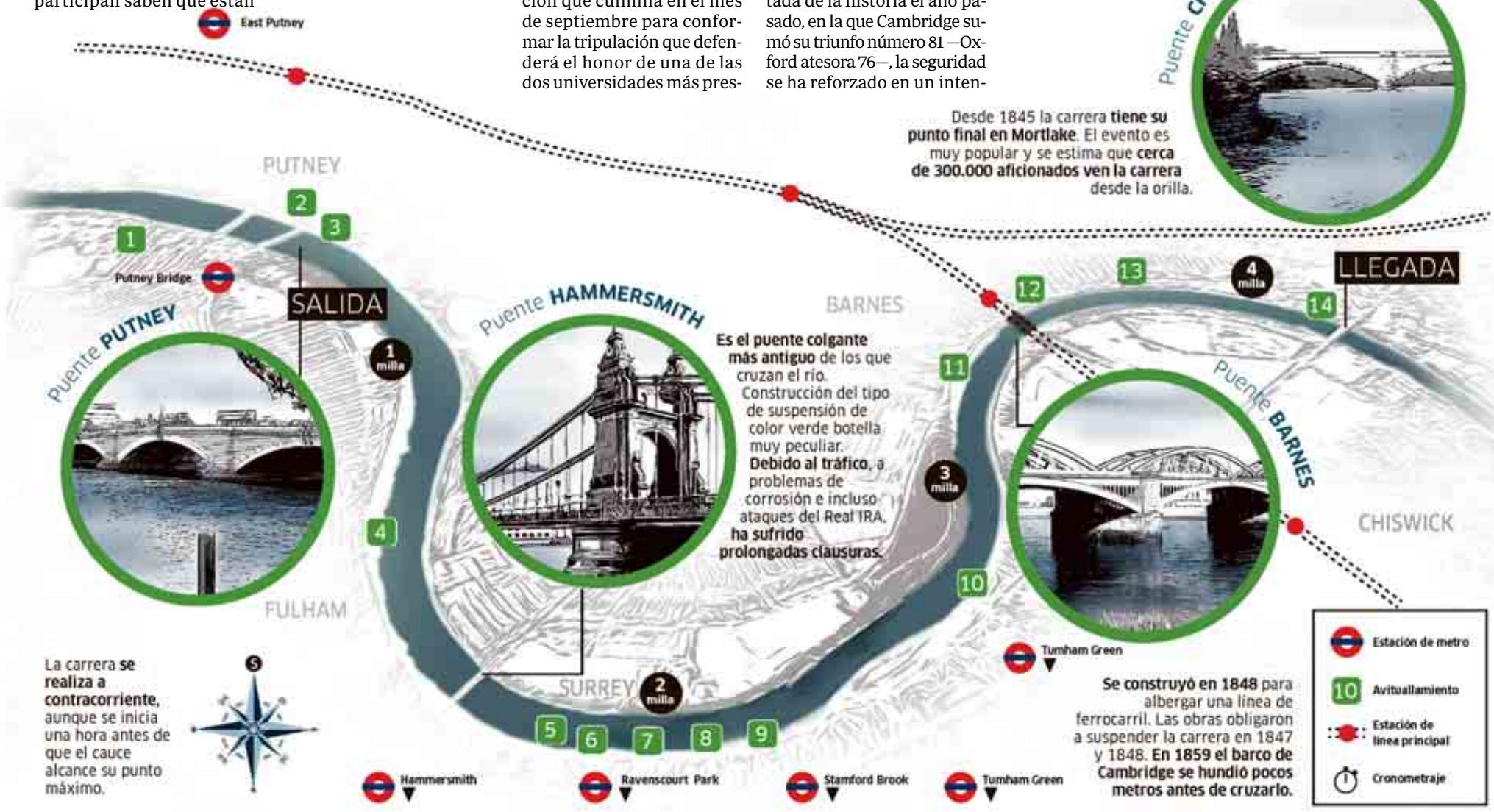
East Putney
Puente CHISWICK
Desde 1845 la carrera tiene su punto final en Mortlake. El evento es muy popular y se estima que cerca de 300.000 aficionados ven la carrera desde la orilla.
PUTNEY
Putney Bridge
SALIDA
Puente PUTNEY
1 milla
Puente HAMMERSMITH
Es el puente colgante más antiguo de los que cruzan el río. Construcción del tipo de suspensión de color verde botella muy peculiar. Debido al tráfico, a problemas de corrosión e incluso ataques del Real IRA, ha sufrido prolongadas clausuras.
BARNES
4 milla
LLEGADA
Puente BARNES
CHISWICK
3 milla
2 milla
FULHAM
SURREY
Tumham Green
La carrera se realiza a contracorriente, aunque se inicia una hora antes de que el cauce alcance su punto máximo.
Se construyó en 1848 para albergar una línea de ferrocarril. Las obras obligaron a suspender la carrera en 1847 y 1848. En 1859 el barco de Cambridge se hundió pocos metros antes de cruzarlo.
Estación de metro
Avituallamiento
Estación de línea principal
Cronometraje
Hammersmith
Ravenscourt Park
Stamford Brook
Tumham Green

REPSOL MEDIA

Toni Bou (25), en un espectacular salto durante el pasado trial 'indoor' en Bielefeld en el que se proclamó campeón del mundo.

"Queremos el trial olímpico"

OBJETIVO La Federación Española busca que esté en los JJOO de 2020 • Tiene cerca formar parte de los del Mediterráneo de Tarragona 2017 • Sería con motos eléctricas y bajo techo • Se intentó sin éxito en Barcelona 92

Jaime Martín • Madrid

La Federación Española de Motociclismo (RFME) se ha embarcado en una misión que algunos califican como imposible: lograr que el trial sea considerado como un deporte olímpico. Sería la primera vez en la historia que una disciplina del mundo del motor tuviera cabida en el programa de unos Juegos.

El propio presidente federativo, Ángel Viladoms ha hecho de la causa una de sus metas y ya ha mantenido varias reuniones para lograrlo. El primer paso sería que formara parte de los Juegos del Mediterráneo de 2017 que se celebrarán en Tarragona. Se busca aprovechar el tirón que tiene el trial en la ciudad donde nació Albert Cabestany y cuya provincia ve entrenar cada día a Adam Raga.

Las opciones de que se vea en la ciudad tarraconense son altas dado que la RFME ya ha logrado el visto bueno de 17 de los 25 países participantes. Y el resto también está en disposición de darlo. "Lo veo con muchísimo optimismo. Veo a todos con muchas ganas", admite Viladoms a MARCA.

Puede exhibirse en 2013 en los JJ. Mediterráneos

J. M. • Madrid

Aunque el plan inicial es empezar en Tarragona 2017, existe una opción de que todo se adelante cuatro años. Ya ha habido contactos para que sea deporte de exhibición en los Juegos del Mediterráneo que se van a celebrar en Mersin (Turquía) en 2013. Ahí entrarán como deportes nuevos los bolos y el triatlón.

La competición en la ciudad turca tendrá lugar entre el 21 y el 30 de junio. Por fechas, los mejores pilotos del mundo sí tendrían opción de acudir. Tienen una prueba del Campeonato de España al aire libre el día 22 de junio en Pobladura de las Regueras (León). Al día siguiente hay allí otra cita del Mundial. Las motos deberían embarcar hacia Turquía y, al acabar, partir a Italia, pues el 7 de julio el Mundial continúa en Barzio.

Otra cosa sería llegar a los Juegos Olímpicos. El directivo catalán ya se ha reunido con el presidente del COE, Alejandro Blanco, quien le ha animado a que persevere. "Tenemos todo el derecho y el deber de promocionar un deporte como el trial. Los Juegos mediterráneos serían la puerta de entrada", valora.

El hecho de que los Juegos de 2020 se disputaran en Madrid podría ayudar a entrar. De hecho, ya en Barcelona'92 se solicitó que fuera uno de los deportes invitados, pero entonces no sucedió y otros sí se disputaron, como el taekwondo que acabó por entrar como oficial más tarde, en Sidney 2000. El problema es que ya no hay deportes de exhibición en los JJOO. O se entra o no. Y para hacerlo, tiene que salir otro deporte.

CETI

Albert Cabestany (32), en un trial 'indoor' en Tarragona en 2010.

Ecología, vital

Al tantear las opciones, el COE ya le planteó que una de las preocupaciones mayores del COI es la ecología. La alternativa para salvar el escollo es que se disputaría con motos eléctricas. "Con la electricidad es más fácil igualarlo todo. El chasis y el motor podrían ser diferentes, pero con unas reglas comunes que están por definir. He hablado con las marcas", revela el dirigente español.

Ante la posible crítica de usar un elemento externo a la persona, Viladoms sale al paso: "En otros deportes ya se utilizan herramientas, como en el tiro. Es mucho más fácil trucar un caballo que una moto". Se disputaría bajo techo, aunque el formato exacto aún no está cerrado.

Reticencias

Uno de los criterios que más valora el COI para que un deporte forme parte de los elegidos es la universalidad. Para el ente federativo eso no es una traba. "Desde hace muchos años se disputa un Mundial. Además, es una disciplina presente en toda Sudamérica, Norteamérica, Japón, partes de África, como Marruecos y, por supuesto, Europa. Hay otros deportes que son mucho más minoritarios y están ahí", dice.

Viladoms promete poner todo de su parte. "Sé que esto va a costar mucho. Sé que es complicado, pero tenemos que intentarlo. Sé que esto es picar piedra, pero aunque sea de granito, lo haremos. Lo que no podemos hacer es dar la espalda al trial", lanza.

Ni que decir tiene, en el caso de lograrlo, España sería la gran potencia a batir en la competición. "Nos tenemos que aprovechar del nivel que tenemos. Somos claros candidatos a medalla ya sea con la generación actual o con los jóvenes que vienen por detrás", estimó. ¿Pasará el COI por el aro el trial?

"

Ángel Viladoms
Pres. Feder. Esp. Motociclismo

"Es picar piedra, pero aunque sea de granito, lo haremos"

"Es mucho más fácil trucar un caballo que una moto, el trial no es tan minoritario"

Club Marca

YA SON SOCIOS

Únete al mejor Club y obtén grandes ventajas

ENTRA EN NUESTRA WEB y regístrate gratis para disfrutar de las mejores ventajas, descuentos y sorteos sólo por ser socio

María Briones • Madrid

No pierdas ni un segundo más y ficha por el Club MARCA. Todos nuestros lectores tendrán en él un lugar de encuentro para los amantes del deporte y gracias al cual, además, disfrutarás de atractivos descuentos, sorteos exclusivos y un amplio catálogo de productos. En Europcar y gracias a la tarjeta roja obtendrás el 5% de descuento y con la tarjeta plata el 10%. En Cepsa ahorrarás 2 céntimos de descuento por litro en carburante y 3 con tu tarjeta plata, además de 3€ de descuento extra como promoción de bienvenida.

Obtén con la tarjeta roja en Ruralka un 10% de descuento, aplicable en alojamiento y desayuno o una noche a 75€ a elegir entre 50 hoteles. Y disfruta con la tarjeta plata un 2x1 a elegir entre 67 hoteles. Telepizza te oferta con la tarjeta roja 2 pizzas familiares por 19,95€ y con la plata 2 pizzas familiares más 2 PET 500ml por 21,95€.

Coronel Tapioca te rebaja el 10% en textil y accesorios excepto calzado si presentas la tarjeta roja y el 15% con la plata. Game te regala hasta 10€ de descuento en selección de juegos con la tarjeta roja y 20€ con la plata.

Pero además, obtén grandes descuentos en nuestros fantásticos productos. Llévate unos cascos inalámbricos por tan sólo 80 puntos más 13,95€; Unas gafas de sol oficiales de Ferrari por 100 puntos más 14,95€. Un navegador GPS 360 Iberia M4L, por 220 puntos más 79,95€ ó un set de utensilios de pizza por tan sólo 50 puntos y 7,95€.

Si aún no eres socio, entra en la web www.clubmarca.es y regístrate gratis.

CÓMO HACERTE SOCIO

Entra en clubmarca.com
Pincha en 'Hazte Socio', rellena el formulario de MARCA.com y responde al mail de validación.

Consigue tu tarjeta roja
Introduce 5 supercódigos MARCA, que encontrarás en la última página de tu diario.

Presume con tu tarjeta plata
Si eres suscriptor anual a MARCA o sumas 250 supercódigos será tuya con más descuentos y beneficios.

Tu fidelidad tiene premio
Cada supercódigo que introduzcas en tu área personal sumará 5 puntos.

NUESTROS GANADORES

PACK 'EL CHICO DEL PERIÓDICO'

Alicia Rubio Miguelañez
Miguel Martínez Fidalgo
Rafael Olivares Rodríguez
Enmanuel Armand Ortiz
Segis Rodríguez Salord
Luis Javier Gómez Díaz
Jorge Luis Benavides Laxico
César Pérez de Lama
María Reina Peña Diego
Luis Alfonso Zarza Reynoso

XIII MEDIO MARATÓN DE MADRID

Jesús Lara Ramírez
Jonatan de Prado de Prado
Jesús Romero Nieva
Raúl Marcelo del Río Borda
Víctor Hernández Fernández
Urbano Gutiérrez García
José Escobar Sánchez
Javier Zamora Albarrán
Cristina Font Maté
Rubén Barco Merino

HOTEL PALACIO DE SAMANIEGO

Francisco Román Narbona Caballero

Nº DE ABRIL
YA A LA VENTA
ACTUALIDAD ECONOMICA
¿HAY FUTURO PARA IBERIA?
ACTUALIDAD ECONOMICA 2
LAS 100 MEJORES IDEAS
¿Quiere saber si Iberia puede sobrevivir?,
¿por qué habrá 'wifi' hasta en la sopa?, ¿si los pisos bajarán más?
o ¿cómo la CEOE busca su nueva identidad?
Y además, las 100 mejores ideas de las empresas.
¡Camino del éxito!
Síguenos en facebook!
alicante
PUERTO DE SALIDA
VUELTA AL MUNDO A VELA
ADEMÁS DOSSIER
LAS 100 MEJORES IDEAS
ACTUALIDAD ECONÓMICA

MARCA Tech style
IDG COMMUNICATIONS

El Concept Car más urbano

Descubra una completa y variada serie de vehículos urbanos ecológicos que pretenden convertir las ciudades en lugares mucho más sostenibles y ecológicos

Alfonso Casas • Madrid

Hemos querido recopilar toda una serie de vehículos compactos, algunos de ellos todavía en fase de prototipos, pensados para solucionar en parte los problemas de contaminación y tráfico actual que presentan las grandes ciudades. Desde modelos biplaza que permiten compartir recorrido de camino al trabajo hasta los sistemas unipersonales pensados para poder cubrir pequeñas distancias dentro de una ciudad cosmopolita. Todos ellos con un denominador común: el transporte sostenible.

Chevrolet GM EN-V
El biplaza futurista

Su puesta de largo se produjo durante una de las celebraciones de la feria CES (Consumer Electronics Show), en lugar de alguna feria de coches. Y es que el EN-V está pensado para desplazamientos cortos, con una autonomía de unos 50 kilómetros y una velocidad máxima que no supera los 40 Km/h. Su chasis se vale de tan sólo dos ruedas, y gracias a la implementación de dos sensores con giroscopio, el vehículo mantiene la inclinación y el equilibrio necesario para desplazarse.

Podría marcar un antes y un después en lo que a transporte personal se refiere, reduciendo el espacio necesario a la hora de aparcar, otra de sus grandes facetas. **www.chevrolet.com**

Toyota i-Road
La movilidad con tres ruedas

La multinacional japonesa cuenta con varios prototipos de este tipo de vehículos, algunos de los cuales, evolucionan en su diseño y desarrollo. Es el caso del nuevo i-Road, recientemente presentado en la última edición del Salón Internacional del Automóvil de Ginebra. Su eje delantero incorpora la tecnología Active Lean, que equilibra las ruedas en función de la curva para garantizar una plena estabilidad.

Está alimentado de dos baterías con las que es posible alcanzar una autonomía de 50 kilómetros. Su carga completa puede llevarse a cabo de forma rápida en tan solo tres horas. Toyota lo engloba dentro de su propuesta de vehículos de movilidad personal, modelo que supondría la evolución del prototipo i-Real mostrado en 2007, a pesar de que su habitáculo interior ahora admita dos personas. **www.toyota.com**

Tilter Synergethic
El triciclo del siglo XXI

La agilidad de una scooter con la seguridad que te ofrece un automóvil. Con este mensaje la joven compañía francesa presume de su prototipo de vehículo eléctrico con *zero* emisiones de CO_2, que gracias a su diseño compacto, podría ser aparcado como una motocicleta. La aceleración ofrecida no es para tirar cohetes, de 0 a 50 km/h en 4,6 segundos, pero al estar catalogado como motor de 125 cc, podrá ser conducido sin carnet.

Su carrocería basculante con hechuras de moto presenta tal disposición que pueden viajar dos personas, con protección ante inclemencias del tiempo. Su comercialización, a diferencia de muchos otros, es ya una realidad. **www.tilter.fr**

Fiat Mio
Proyecto de los internautas

Es el concepto de prototipo que Fiat ha englobado bajo su proyecto Mio, recopilando ideas de un gran número de usuarios sobre cuál debe ser el prototipo de coche del futuro que nos imaginamos para nuestras ciudades del futuro. El modelo en cuestión es fruto de más de 11.000 propuestas que Fiat ha recibido de internautas de todo el mundo, proponiendo mejoras en diseño, motorización, equipamiento o conectividad. Las imágenes del último prototipo visto exhiben materiales con acabados muy conseguidos, lo que hace prever que su comercialización no se hará esperar mucho más. **www.fiatmio.cc/en**

Hitachi Ropit
Hitachi Ropit

Ha sido anunciado semanas atrás por la compañía en Japón y pertenece al proyecto que tiene la marca de soluciones ROPITS, siglas de "Sistemas de transporte inteligente personal para Robot". El vehículo ha sido desarrollado pensando en las personas con discapacidad o limitaciones en sus desplazamientos.

Combina los datos recogidos por GPS con cámaras y sensores para evitar los obstáculos y desplazarse por sí mismo y, aunque no competirá con los coches de conducción automática de Nissan o Google, pretende facilitar los desplazamientos a las personas a velocidades cortas, inferiores a los 4 km/h.

Suzuki Pixy
La nave de los androides

Otro concepto de la firma japonesa Suzuki muy orientado a la movilidad sostenible. El proyecto ofrece un combinado de dos vehículos de transporte, al más puro estilo de naves nodrizas de películas de ciencia ficción. Las siglas SSC proceden de Suzuki Sharing Coach, que viene a ser el vehículo principal. Dentro de este, encontramos el Pixy como vehículo monoplaza que permite desplazarnos a distancias más cortas.

El concepto como transporte de futuro puede iluminar a ingenieros de otras marcas, dando al conductor plena libertad de movimientos. **www.suzukiauto.com**

PERSONALES Y PLEGABLES

HONDA U3-X

Honda hace una propuesta mucho más unipersonal y pensada únicamente para zonas asfaltadas. La estructura de tracción remplaza las ruedas típicas del Segway por unas diminutas bolas con las que es posible desplazarse sin apenas rozamiento en la superficie. Aprovechamos el peso de nuestro cuerpo para realizar los giros o cambiar de dirección, y parece ser que mucho ha tenido que ver en la inspiración el robot ASIMO. Lo más llamativo de U3-X es que Honda ha pensado en el U3-X como un complemento al vehículo principal, puesto que es posible acoplarlo en la misma puerta de tu coche Honda para utilizarlo cuando proceda, dejando libre el espacio del maletero del coche. Toda una obra maestra de integración, la realizada por los ingenieros de Honda.

SOLO MOVEO

En esta ocasión hablamos de un fabricante europeo y no de oriente. Y es que la firma húngara Antro ha presentado un prototipo de moto eléctrica que tiene la particularidad de plegarse para hacer rodar como una maleta en los momentos que no la utilicemos. De este modo eliminamos los problemas de estacionamiento o hurto al dejarla en la calle. Su peso es inferior a los 25 kilogramos y garantiza velocidades máximas de 45 Km/h, con posibilidad de cubrir distancias de hasta 35 km. Se vale de 2 motores para propulsarse, situados en cada una de las ruedas.

Sorteos

La Once
Jueves 28

Número:	16934
Reintegro:	1-4
Serie:	-

Súper Once
Jueves 28

02-05-06-07-12-21-22-24-26-32
36-43-48-51-63-65-67-75-77-80

El 7/39
Jueves 28

01 09 10 18 21 34 37

Reintegro: 5

De 7	0	0,00
De 7	0	0,00
De 6	3	4.702,98
De 5	97	96,97
De 4	1.566	10,00
Reintegro	13.868	1,00

Primitiva
Jueves 28

13 15 18 33 39 45

Compl: 26	Reint: 0	El Joker: 0 066 859
Especial	0	0,00
De 6	2	753.111,91
De 5 + C	9	25.103,73
De 5	397	1.233,05
De 4	17.006	46,50
De 3	270.392	8,00

Sábado 23

16 17 31 32 41 42

Compl: 33	Reint: 8	El Joker: 2 151 133
Especial	1	1.837.563,20
De 6	6	45.939,08
De 5 + C	134	4.456,78
De 5	7.741	124,62
De 4	159.680	8,00
De 3	1.302.463	1,00

Gordo Primitiva
Domingo 24

06 22 30 31 51

Clave:		9
5+1	0	0,00
5+0	1	229.504,49
4+1	21	1.987,05
4+0	171	284,69
3+1	1.045	53,24
3+0	9.689	18,66
2+1	17.675	7,87
2+0	166.404	3,00
0+1	333.877	1,50

Euromillones
Martes 26

04 26 30 42 44

Estrellas: 6 y 11

5+2	0	0,00
5+1	2	1.007.262,48
5+0	11	61.046,21
4+2	64	5.246,16
4+1	1343	218,75
4+0	2799	104,96
3+2	2789	75,24
2+2	38968	24,77
3+1	56539	16,33
3+0	125096	12,41
1+2	207872	13,12
2+1	826239	8,94
2+0	185504	4,07

Bonoloto
Lunes 25

03 05 24 25 28 45

Complementario: 48 — Reintegro: 5

De 6	0	0,00
De 5 + C	7	27.638,15
De 5	133	727,32
De 4	7.298	20,99
De 3	122.231	4,00

Martes 26

01 18 25 27 36 40

Complementario: 12 — Reintegro: 7

De 6	1	2.912.425,98
De 5 + C	0	0,00
De 5	69	4.450,36
De 4	4690	34,56
De 3	93982	4,00

Miércoles 27

07 17 19 30 32 36

Complementario: 37 — Reintegro: 0

De 6	0	0,00
De 5 + C	3	58.056,86
De 5	72	1.209,52
De 4	4242	32,50
De 3	83066	4,00

Viernes 22

22 23 27 30 38 46

Complementario: 05 — Reintegro: 9

De 6	0	0,00
De 5 + C	1	230.150,35
De 5	85	1.353,83
De 4	5210	34,97
De 3	97184	4,00

Lotto 6/49
Miércoles 27

01 08 09 22 36 39

Plus: 7 — Compl.: 37 — Reint.: 3 — Joquer: 290339

6 números + Plus	0	3.754.954,62
6 números	0	1.877.477,31
5 números + C + Plus	0	67.227,72
5 números + C	0	33.613,86
5 números + Plus	0	1.700,00
5 números	2	850,00
4 números + Plus	48	69,74
4 números	99	34,87
3 números + Plus	805	11,88
3 números	1823	5,94

Super 10
Jueves 28

01,02,13,14,15,16,17,19,21,34
37,40,46,47,49,56,61,62,65,68

Diana: 21

Trío
Jueves 28

Número: 8 8 8

PARA CONFIRMAR CONSULTAR LISTAS OFICIALES

Radio MARCA

Alicante	Almansa (Albacete)	Almería	Barcelona	Bilbao	Cáceres	Cádiz	Cantabria	Castellón	Córdoba	Coruña	Guadalajara	Hellín (Albacete)	Huelva	Ibiza	Lanzarote	Las Palmas	León	Madrid	Madrid Norte	Madrid Noroeste	Madrid Sur	Málaga	Mallorca	Menorca	Navarra	Palencia	Radio Marca Elche	Rioja	Rioja Baja	San Sebastián	Santa Cruz de Tenerife	Sevilla	Solo Radio Cartagena	Solo Radio Cieza	Solo Radio Jumilla	Solo Radio Murcia	Solo Radio Noroeste Cehegín	Solo Radio Torrepacheco	Tenerife Norte	Tenerife Sur	Tortosa (Tarragona)	Valencia	Valladolid	Vigo	Zaragoza
96.8	101.8	101.4	89.1	106.2	90.4	101.7	94.2	105.5	93.1	89.2	104.5	90.6	97.7	98.7	93.6	88.2	100.6	103.5	94.6	94.2	92.7	96.9	91.6	102.1	105.6	98.8	101.4	90.6	106.3	94.1	91.5	106.9	98.8	101.3	104.2	88.9	87.6	90.0	97.7	97.8	101.9	90.9	101.5	101.9	87.6

La máquina del tiempo Por Luis Alberto Díaz

1991

El contraanálisis a Maradona vuelve a dar positivo

La Federación italiana de fútbol confirmó que uno de los mejores jugadores de fútbol de la historia había dado positivo por consumo de cocaína tras el control al que se vio sometido dos semanas antes tras la disputa del partido de la Liga italiana Nápoles - Bari. Todo quedaba pendiente del contraanálisis y las malas noticias finalmente se hicieron realidad. Diego Armando Maradona dio de nuevo positivo en el control de orina dejando el futuro de la carrera de Maradona en manos de la Comisión de Disciplina de la Liga Profesional, que sería el órgano encargado de dictar la sanción a 'El Pelusa'.
En un primer momento el castigo podría consistir en una sanción de entre seis meses y dos años.

1982

La AFE convoca una huelga de futbolistas

La AFE decidió convocar una huelga para el 11 de abril debido al enfrentamiento entre este organismo y la Federación. Sería la tercera huelga de la historia.

2012

Rivas y Ros Casares, a la final de la Euroliga

Madrileñas y valencianas hicieron historia al clasificarse para la final de la Euroliga femenina. Era la segunda vez que dos equipos de un mismo país jugarían la final.

El Tiempo

UNA INFORMACIÓN DE AEMET

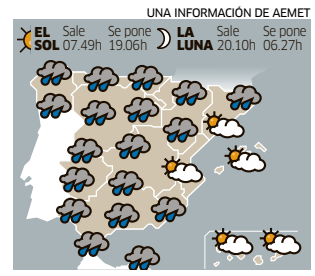

CIUDAD	MAX	MIN
A Coruña	16	13
Albacete	15	10
Alicante/Alacant	23	16
Almería	21	15
Ávila	13	7
Badajoz	17	11
Barcelona	19	12
Bilbao	18	11
Burgos	13	8
Cáceres	15	12
Cádiz	18	16
Castellón de la Plana	22	14
Ceuta	20	15
Ciudad Real	14	10
Córdoba	20	13
Cuenca	12	9
Girona	19	10
Granada	19	9
Guadalajara	14	9
Huelva	20	13
Huesca	17	9
Jaén	18	11
Las Palmas	23	18
León	14	7
Lleida	21	11
Logroño	16	8
Lugo	15	9
Madrid	13	10
Málaga	25	14
Melilla	23	13
Murcia	24	13
Ourense	16	12
Oviedo	16	10
Palencia	14	8
Palma de Mallorca	20	11
Pamplona	15	7
Pontevedra	16	12
Salamanca	16	8
San Sebastián	19	11
Santa Cruz de Tenerife	23	18
Santander	20	11
Segovia	14	8
Sevilla	20	14
Soria	13	7
Tarragona	20	11
Teruel	16	7
Toledo	14	11
Valencia	24	15
Valladolid	15	8
Vitoria	17	9
Zamora	16	9
Zaragoza	18	11

Hoy cumplen años

Sergio Ramos, 27
Defensa internacional del Real Madrid.

J. Oiarzabal, 57
Alpinista y montañero español.

Jan Koller, 39
Ex futbolista de la República Checa.

Samantha Stosur, 29
Tenista profesional australiana.

Lass Bangoura, 21
Delantero guineano del Rayo Vallecano.

Cartas al director

Los pequeños campeones de la raqueta

El 22 de marzo empezó en el club de tenis Valdoreix (Sant Cugat) el torneo Nike de tenis juvenil. Mañana se jugará la final. Me dedico a la enseñanza del tenis y cuando veo cómo estos niños de 10 a 14 años con sus padres y sus entrenadores sacrifican gustosamente su Semana Santa para viajar hasta Barcelona a jugar al tenis, se me cae la baba de agradecimiento. Los *peques* sólo desean emular en un torneo que se parece por infraestructura a sus ídolos de la raqueta, para llegar algún día donde ellos. Como monitor me gustaría ofrecerles una pequeña mención a todos esos niños, con independencia del deporte que practiquen. Con su esfuerzo hacen que los monitores nos sintamos orgullosos de enseñarles lo que sabemos. Y a los padres y organizadores, agradecerles la entrega que tienen con ellos para que gocen y aprendan con el tenis. Lloran, ríen, sufren, pero ante todo disfrutan y hacen amigos. **David Creus (Mollet del Vallés, Barcelona)**

Benítez, el entrenador ideal para el Real Madrid

En respuesta al señor Sesma, quien aboga por la llegada de Klopp al banquillo del Madrid tras la salida de Mourinho, quiero decir que, para mí, el técnico idóneo para el nuevo proyecto del club blanco es Benítez. Es un hombre de la casa, conoce bien la Liga, ha sido campeón de Europa con el Liverpool y, además de correcto y profesional, hace que sus equipos jueguen muy bien. Con el estilo de fútbol que practica el Madrid, directo, de corte inglés, Benítez es su entrenador ideal. Por otro lado, su contratación facilitaría la llegada de jugadores con mucho talento, como Silva, Borja Valero, Isco o Canales. **Fernando López (correo electrónico)**

Las cartas por correo a Cartas al Director, Diario Marca, Avenida de San Luis, 25-27, 1ª planta, Madrid 28033. También a la dirección de correo cartasaldirector@marca.com. Máximo 15 líneas. MARCA no se compromete a su publicación.

Juéguese el café

¿Cuántos jugadores alemanes han jugado en el Barcelona? Solución del 'Juéguese el café' de ayer: El último partido que jugó Iker Casillas como titular en Liga fue ante el Valencia en la jornada 20.

La encuesta de MARCA.com

De ayer

¿Crees que Casillas debe ser titular en Zaragoza?

Sí	No
51%	49%

De hoy

¿Hizo bien Del Bosque al no cambiar a Xavi?

Atención al lector y suscripciones

902 373 337

Staff

MARCA
GRUPO UNIDAD EDITORIAL

DIRECTOR GENERAL EDITORIAL: PEDRO J. RAMÍREZ

DIRECTOR: ÓSCAR CAMPILLO *oscar.campillo@marca.com*

ADJUNTO AL DIRECTOR: Santiago Segurola *santiago.segurola@marca.com*

DIRECTORES ADJUNTOS: Francisco Justicia, *francisco.justicia@marca.com*; Miguel Ángel Turci *miguela.turci@marca.com*; Francisco García Caridad *pacog.caridad@marca.com*

DIRECTOR DE ARTE: José Juan Gámez *gamez@unidadeditorial.es*

SUBDIRECTORES: Juan Ignacio Gallardo *juancho.gallardo@marca.com*; Carlos Carpio *carlos.carpio@marca.com*

REDACTORES JEFE: Roberto Palomar *(rpalomar@marca.com)*, Gerardo Riquelme *(riquelme@marca.com)*, José María Rodríguez *(jrodriguez@marca.com)*, Germán Pizarro (Infografía) *(german.pizarro@marca.com)*, Bruno Sáez (Diseño) *(bruno.saez@marca.com)*, Javier Domínguez (Marca.com) *(fjd@marca.com)*, Emilio Contreras (Marca.com) *(econtreras@marca.com)* y Sofía Martín (Coordinación multisoporte) *(sofia@marca.com)*.

Unidad Editorial

PRESIDENTE: ANTONIO FERNÁNDEZ-GALIANO
VICEPRESIDENTES: Alejandro de Vicente y Giampaolo Zambeletti
DIRECTOR GENERAL: Nicola Speroni
DIRECTOR GENERAL DE PUBLICIDAD: Jesús Zaballa
GERENTE: Gema Monjas
DIRECTORA DE PUBLICIDAD: Mar de Vicente
DIRECTOR DE MARKETING: Juan Hevia-Aza
Edita: Unidad Editorial Información Deportiva, S.L.U.

Canales deportivos

Gol T

08.30 Crónicas La Liga
09.00 Gol Zap
09.30 La Liga Show
10.00 Planeta Axel
10.30 Liga Rusa: Rubin Kazan-Lokomotiv de Moscú
12.30 Liga World
12.55 La Liga Show
13.20 Premier World Show
13.45 Premier League: Sunderland-Manchester United
15.40 Directo Gol Previa
16.00 Liga BBVA: Rayo Vallecano-Málaga CF
18.00 Liga BBVA: Celta de Vigo-FC Barcelona
20.00 Liga BBVA: Real Zaragoza-Real Madrid
22.00 Liga BBVA: Levante UD-Sevilla FC
00.00 Directo Gol Post

Teledeporte

09.20 Estudio Estadio
10.30 Fútbol Magazine
11.00 Tenis: Masters 1000 Miami. Semifinal
12.50 Esquí Audi Quattro Cup Prueba Masella
13.00 Baloncesto femenino: Toyota Recreativo Conquero-Cadi ICG Software La Seu
14.45 Tenis Masters 1000 Miami. Semifinal
17.00 Tenis: WTA Miami. Final
19.00 Liga Endesa: Herbalife Gran Canaria-Blusens Monbus. 27ª jornada
20.45 Evasión
21.00 Liga Adelante: Córdoba-Sabadell
22.45 Estudio Estadio
01.00 Tenis: WTA Miami. Final

C+ Fútbol

10.45 Footbrazil
11.15 FIFA Fútbol Mundial
11.45 MLS: Los Ángeles Galaxy-Colorado Rapids
13.25 Premier League World
13.55 Goal! The Bundesliga
14.25 Total Italian Football
14.55 Calcio: Inter-Juventus
16.55 FIFA Fútbol Mundial
17.25 Goal! The Bundesliga
17.55 Weekly Champions
18.25 Bundesliga: Bayern Múnich-Hamburgo
20.25 Premier League World
20.55 Calcio: Torino-Nápoles
22.55 FIFA Fútbol Mundial
23.25 Goal! The Bundesliga
23.55 Espacio +
00.10 Torneo Clausura 2013: Estudiantes-Racing

C+ Liga

09.00 Espacio reservado
10.00 Weekly Champions
10.30 Premier League World
11.00 Histórico Canal+: Zaragoza-R. Madrid
12.45 Top Ranking
13.15 Informe Robinson
13.45 A pie de campo
14.15 Espacio reservado: Luis García
14.45 Fútbol por el Mundo
15.30 El día del fútbol
15.55 Liga BBVA: Rayo-Málaga
17.55 Liga BBVA: Celta-Barcelona
19.55 Liga BBVA: Zaragoza-R. Madrid
21.55 Liga BBVA: Levante-Sevilla
00.00 El día del fútbol
01.40 Compact Liga
04.10 Liga BBVA: Celta-Barcelona

Eurosport

08.30 Snooker, Open de China
10.30 Next Gen Series: Aston Villa-Sporting Portugal. Semifinal
11.30 Next Gen Series: Chelsea-Arsenal. Semifinal
12.30 Snooker, Open de China
15.30 Tenis de Mesa: Copa del Mundo por Equipos
17.00 All Sports: WATTS Magazine
19.30 All Sports: Eurosport Top 10
20.00 Danza: WDSF Grand Slam
23.15 Fight Sport: Total KO
01.15 All Sports: Eurosport Top 10
01.45 All Sports: WATTS Magazine

Sportmania

09.25 NHL: Red Wings-Sharks
11.10 NBA Live Weekend
12.00 NBA+: Minnesota Timberwolves-Oklahoma City Thunder
14.30 Lo mejor del Torneo VI Naciones
15.00 Goal! The Bundesliga
15.25 Bundesliga: Stuttgart-Borussia Dortmund
17.45 Los especialistas del balonmano
18.15 Previa ASOBAL
18.30 Liga Asobal: Global Ciudad Encantada-BM At. Madrid
20.25 NBA+: Phoenix Suns-Sacramento Kings
22.10 Torneo Clausura 2013: River-Vélez
00.10 Transworld Sport

C+ Deportes

09.05 NBA+: Phoenix Suns-Sacramento Kings
11.00 Generación NBA+
12.00 Torneo VI Naciones: Francia-Escocia
14.00 NBA Live Weekend
14.55 De Rally
15.30 Cto. del Mundo de X-Trial 2013
16.51 Especial G Series
17.07 Informe Robinson
18.00 NBA: Minnesota Timberwolves - Oklahoma City Thunder
20.30 Cara a cara con Charles Barkley
00.00 Euroleague Basketball Magazine Show
00.30 NBA en acción
01.00 Generación NBA+
03.00 NBA+: Utah Jazz-Brooklyn Nets

C+ Golf

10.30 On the Tee 2013
11.45 PGA Tour 2013: Shell Houston Open
14.45 Academia Canal+ Golf: Reglas
15.00 European Tour: Trophée Hassan II
18.00 Academia Canal+ Golf: Golf y Salud
18.15 Ruta 21: La Manga
18.45 Champions Tour 2013: Mississippi Gulf Resort Classic
19.45 PGA Merchandise Show Orlando 2013
20.00 PGA Tour 2013: Shell Houston Open. Jornada 3
23.00 Academia Canal+ Golf: Reglas
23.15 Casa Club
00.15 Champions Tour 2013: Mississippi Gulf Resort Classic

R. Madrid TV

16.00 Informativo
16.30 La Fábrica
17.00 Boletín informativo
17.10 R. Madrid-Zaragoza
19.00 Boletín informativo
19.05 R. Madrid-Mallorca
19.20 Setúbal, 50 años de Mou
19.30 Informativo
20.00 R. Madrid C-Oviedo
21.45 15 Minutos CSKA Moscú-Real Madrid
22.10 15 Minutos Real Madrid-CSKA Moscú
22.25 Apoel-Real Madrid
22.40 Setúbal, 50 años de Mou
22.50 R. Madrid-Man. Utd
23.05 Man. Utd-R. Madrid
23.25 Historia de una leyenda
23.30 Boletín informativo
23.45 Real Madrid-Galatasaray

Barça TV

14.00 Barça Notícies
14.15 Jugadors de Llegenda
14.45 ADN: el rival
15.00 Tot Barça
16.00 Porta 104
16.15 El Partit Aleví: Final Aleví Torneig MIC 2013
17.00 El Marcador prepartit Celta-Barça
18.00 L'últim partit del Barça: Barça-Rayo Vallecano
19.45 El Marcador postpartit Celta-Barça
22.15 Jugadors de Llegenda
22.45 Porta 104
23.00 El Marcador postpartit Celta-Barça
00.15 Temps de Joc

MARCA TV

20.00 · FÚTBOL

Resumen del Celta-Barcelona

En sesión continua, 'MARCAGol' emitirá minuto a minuto lo que ocurra en la jornada 29 de la Liga BBVA. A partir de las 20.00 ofrecerá un amplio resumen del Celta-Barcelona y a las 22.00, el del Zaragoza-Real Madrid.

07.00 Teletienda
Espacio dedicado a la televenta.
10.00 MARCA Center Internacional
Repaso a la actualidad deportiva internacional.
11.00 Wrestling
Programa que ofrece los mejores combates de Smackdown y Raw.
16.00 MARCAGol
Presentado por Rebeca Haro y Rodrigo Marciel. Contiene: Resumen partidos Liga BBVA: RC Celta-FC Barcelona y R. Zaragoza-R. Madrid.
23.00 Futboleros, la jornada
Presentado por Felipe del Campo.
23.45 Futboleros
Presentado por Felipe del Campo. Espacio en el que se analiza la actualidad deportiva del día.
03.00 Total Gaming
Contiene: CasinoGranMadrid TV y Teleringo.
05.00 Directos a tu corazón
Programa de entretenimiento.

Autonómicas

Canal 9

07.30 A què juguem?
08.00 Babaclub
10.45 L'europa verge
11.45 El banc de peixos més gran del món
12.15 De temporada
12.45 Trau la llengua
13.15 Joves i emprenedors
14.00 NT9 1ª Edició
14.45 Nou esport
15.00 L'Oratge
15.15 Curts: Rodilla
15.45 Cine: Jerry Maguire
18.30 Cine: Eclipse total
21.00 NT9 2ª Edició
21.30 Nou esport
21.45 L'Oratge
22.00 Cine: La ciudadela
01.45 Trencadís
03.00 Connexió 9/24

TVG

13.59 Informativo Local
14.14 Natural
14.25 Telexornal Mediodía
15.15 Reportaxes actualizad@s
15.30 O Tempo
15.43 As raíces
16.18 Cine: Ladróns de trens
17.50 Cine: Harry Potter e o preso de Azkabán
20.08 Crocos do katuma
20.58 Telexornal Serán
21.51 O Tempo
22.02 Era visto
22.35 Heicho cantar
23.58 Cine: Poder absoluto
01.52 Cine: Río de sangue

TV Canarias

14.30 Telenoticias
14.55 TN Deportes
15.15 Cine: Stomp the Yard 2: El regreso
16.55 Fútbol 2ª: UD Las Palmas-CD Guadalajara
19.00 Baloncesto ACB: Lagun Aro GBC-CB Canarias
19.50 Un café en la oficina
20.30 Telenoticias
20.55 TN Deportes
21.30 Cine: death race: la carrera de la muerte
23.10 Cine: Harry el fuerte
01.35 ACB: Lagun Aro GBC-CB Canarias

CLMTV

12.15 Miel sobre hojuelas
13.00 El cuentakilómetros
14.00 Las Noticias
14.45 La cancha
14.55 El tiempo
15.00 Tiempo de toros
15.30 Cine: Liberad a Willy 4: aventura en Sudáfrica
17.30 Toros desde Hellin
20.00 Las Noticias
20.20 La cancha
20.25 El tiempo
20.30 Bravo por la copla
22.15 Cine: Sor Citroen
00.00 Cine: La alianza del mal
01.45 Arrayán

Murcia TV

11.30 La 7 motor
12.00 Camino de la lengua Castellana
12.30 Aventura x dos
13.00 El autogiro reportero
13.30 Documental Región de Murcia
14.00 Euronews
15.30 Cine: 55 días en Pekín
18.00 Te lo cuento en el Camino
18.45 Cine: Los cañones de San Sebastián
20.30 En el punto de mira
21.30 Cine: Quo Vadis?
00.00 XV Edición Festival Jazz San Javier

ETB

14.00 Gaur egun
14.45 Eguraldia
14.55 Saioa
15.00 Lazkao txiki
15.15 Errazu
15.45 Bisitaria
16.45 Zilarrezko futbola
17.00 Futbola: 2ªB: Alavés-Amorebieta
19.00 Saskibaloia: Lagun Aro GBC - Kanariak
20.00 Gaur egun
20.05 Eguraldia
21.00 Gol Festa
22.00 Eskerrik asko Petrov
22.55 Kantuan
23.00 Mexikotik kantari
00.00 Etb kantxa

CYLTV

14.30 CyLTV Noticias
15.30 CyLTV Noticias
16.00 Procesión General del Santo Entierro
17.00 Procesión Carrera de San Juanín
18.00 Procesión del Santo Entierro
19.30 Rex
20.30 CyLTV Noticias
21.20 El pasacalles
22.15 Procesión del Sexto Dolor
23.15 Procesión de la Soledad
00.30 Fiesta del Judas

Telemadrid

13.05 Agente especial
13.55 Telenoticias
14.45 Hora Deportiva
15.05 El Tiempo en Telemadrid
15.15 Zapsports
15.35 Cine: Fantasmas del pasado
18.00 Cine: Atrapado por amor
19.30 Hospital de campaña
20.25 Telenoticias
21.05 Hora Deportiva
21.20 El Tiempo en Telemadrid
21.30 Ecce homo y Cecilia
22.35 Cine: La sagrada familia
01.10 Confía en mí
03.10 Intercambio

IB3

10.35 Cine: Cruzadas: atrapado en el tiempo
12.05 Fires i mercats
12.55 Tira tira
13.59 IB3 Notícies
15.20 El Temps
15.25 Cine: Ga'hoole: la leyenda de los guardianes
17.00 Cine: Duma
18.50 Uep! Com anam?
20.30 IB3 Notícies
21.30 El Temps
21.35 Territorio Lorenzo
21.55 Cine: Harry el fuerte
00.05 Cine: El americano impasible

Canal Sur

08.00 La banda
09.45 Solidarios
10.15 Tododeporte
11.10 Espacio protegido
13.15 Son-risas
13.55 Destino Andalucía
14.30 Canal Sur Noticias
15.40 Salud al día
16.55 Éste es mi pueblo
18.05 Cine: Harry Potter y el Prisionero de Azkabán
20.30 Canal Sur Noticias
21.30 Los reporteros
22.10 Se llama copla
03.30 Bodas y prejuicios
04.10 Variedades
04.45 Clásicos

TV3

10.00 TR3S C
10.10 Champions Magazín
10.35 Planetari
12.05 Chuck
12.50 Quèquicom
13.20 Cinema 3
13.55 Zona zàping
14.20 Tot un món
14.30 Telenotícies
15.40 Cine: Ben-Hur
19.15 Zona zàping
19.47 Hat trick Barça
21.00 Telenotícies vespre
21.50 La partida de TV3
23.45 TR3S C
00.00 Mare Teresa
01.31 Confia en mi
03.12 Comedy Inc.

C. Extremadura

14.00 Extremadura Noticias
14.25 El tiempo
14.35 Cine: Una muchachita de Valladolid
16.05 Raphael: una historia de superacion personal
18.30 Paso a Paso
19.30 Nada corriente
20.30 Extremadura Noticias
20.55 El tiempo
21.05 Fiestas y eventos culturales
22.00 Paso a Paso
23.00 Cine: Lawrence de arabia
03.00 Puerta con puerta

Aragón TV

10.20 La ventana indiscreta
10.35 Rex
12.10 Por amor al arte
13.25 La madriguera
14.00 Aragón Noticias
14.45 Tempero
15.15 Chino chano
15.45 ¡Bien dicho!
16.20 Cine: Ben-Hur
20.00 La ventana indiscreta
20.30 Aragón Noticias
21.15 Oregón televisión
22.15 Cine: Sexo en Nueva York 2
00.40 XIII
01.25 Breaking bad

TPA

12.50 Camín
13.30 Caballos de metal
14.00 TPA Noticias
14.40 TPA Deportes
14.50 El Tiempo
15.00 La bolera
15.30 Cine: Quo Vadis?
18.30 Cine: Madeline
20.00 Conexión Asturias
20.30 TPA Noticias
21.00 TPA deportes
21.20 El Tiempo
21.25 Asturias Semanal
22.00 Daños y perjuicios
22.30 Cine: Jerry Maguire
00.50 Confía en mí

Canales generalistas

TVE 1

09.55 Comando actualidad
10.55 Lo que hay que ver
11.25 Cine: Una pandilla de altura
13.00 Cocina con Sergio
14.00 Sólo moda
14.30 Corazón
15.00 Telediario
15.55 El tiempo
16.00 Cine: Godzilla
18.05 Cine: María, Madre de Jesús
19.35 Cine: La chica del gato. España. 1964. Director: Clemente Pamplona
21.00 Telediario
21.50 Informe semanal
22.45 Cine: Tesis. España. 1996. Director: Alejandro Amenábar
00.45 Cine: La fuerza del viento. EE.UU. 1992. Director: C. Ballard

La 2

10.30 España en comunidad
11.00 Sólo moda
11.30 Capacitados
12.00 Pizzicato
12.30 El exportador
13.00 Espacio Empresa
13.30 Arquitecturas
14.00 Tendido cero
15.05 Se trata de ti
15.35 Saber y ganar
16.15 Los koalas, una vida lenta en un mundo acelerado
17.10 Supervivencia
18.05 Los años del nodo
19.00 Días de cine
20.00 La mitad invisible
20.30 Comida global
21.25 El Comisario Montalbano
23.00 Santos Oficios
01.45 Cenas después de media noche con Daniel

Antena 3

07.15 Megatrix
14.00 Los Simpson
15.00 Antena 3 Noticias
15.30 Antena 3 Deportes
15.45 El tiempo
16.00 Cine: La alumna perfecta
17.30 Cine: Tempestad ártica. EE.UU. 2010. Director: Brian Trenchard-Smith
19.30 Cine: El precio de la ambición
21.00 Antena 3 Noticias
21.40 Antena 3 Deportes
21.55 El tiempo
22.10 Cine: La brújula dorada. EE.UU. 2007. Director: Chris Weitz
00.00 Cine: Arma desnuda
01.30 Cine: Luchando con el corazón. EE.UU. 1997. Director: Alan Metzger

Cuatro

09.00 Si parpadeas...
09.30 Al final de mi correa
10.00 El encantador de perros
12.00 Callejeros Viajeros: London Town
13.00 Callejeros Viajeros: Primavera en NY
14.00 Noticias Cuatro
14.50 Deportes Cuatro
15.45 Cine: Río salvaje. EE.UU. 1994. Director: Curtis Hanson
17.45 Cine: Danko: Calor Rojo. EE.UU. 1988. Director: Walter Hill.
20.00 Noticias Cuatro
20.45 Deportes Cuatro
21.00 Frank de la jungla
22.00 Cine: Ágora. España. 2009. Director: Alejandro Amenábar
00.15 Cine: Tiempo límite

Telecinco

09.15 El coche fantástico
10.10 Más que coches GT
11.10 I Love TV
12.30 Gran Hermano Catorce: resumen diario
13.45 La noche de José Mota
15.00 Informativos Telecinco
16.00 Cine: María de Nazaret. Coproducción. 2012. Director: Giacomo Campiotti
18.00 ¡Qué tiempo tan feliz!
21.05 Informativos Telecinco
22.00 El gran debate. Presentado por Jordi González.
01.55 Premier casino
05.00 En concierto

La Sexta

08.30 Piso compartido
09.30 ¡Vaya casas!
11.15 ¿Quién vive ahí?
13.55 La Sexta Noticias
15.00 La Sexta Deportes
15.25 La Sexta Meteo
15.30 Top trending tele
16.00 Cine: Cocodrilo Dundee. Australia. 1986. Director: Peter Faiman. Intérpretes: Paul Hogan, Linda Kozlowski, John Meillon y David Gulpilil
18.00 El club de la comedia
20.00 La Sexta Noticias
20.55 La Sexta Deportes
21.20 La Sexta Meteo
21.30 La Sexta Noche. Iñaki López entrevista a Ada Colau
01.45 Astro TV

Canal + 1

09.35 NBA en Acción
10.00 NBA: Detroit Pistons-M. Timberwolves
12.00 Generación NBA+
13.00 Óxido nitroso
13.20 La larga historia de George R. R. Martin
13.35 Girls
14.05 House of Cards
15.00 Cine: Una aventura extraordinaria
16.50 Cine: Fuga de cerebros 2. España. 2011. Director: Carlos Therón.
18.40 Informe Robinson
19.50 El Juego continúa
20.50 Episodes
21.25 Weeds
22.00 Cine: Una pareja de tres: Los años de cachorro
23.30 Ilustres ignorantes
00.00 El día del fútbol

Intereconomía

06.20 Teletienda
11.00 Música Sacra
11.30 La partytura
12.30 Madrid Nazarena: Sábado Santo
12.45 León Pasión a hombros: Sábado de Pasión
13.00 Gato Gourmet
13.30 Dando caña
15.00 Deportes
15.03 El tiempo
15.05 El Telediario de Intereconomía
16.00 Cine: La revancha de Don Camilo
17.45 Entrevista
18.15 A sua imagene
20.00 Cine: Guerra y paz. (1ª y 2ª parte)
23.50 Siglo XX
00.00 Teletienda
05.00 Escaleras de la dependencia

La Sexta 3

09.55 Todo cine
11.50 Cine: La armadura de Dios. Hong Kong. 1986. Director: Jackie Chan
13.35 Cine: Operación Cóndor (La armadura de Dios II). Hong Kong. 1991. Director: J. Chan
15.30 Cine: Romeo debe morir
17.30 Cine: The Host
19.55 Cine: Mortal Kombat. EE.UU. 1995. Director: Paul W.S. Anderson.
21.30 Todo cine
22.05 Cine: Karate a muerte en Bangkok. Hong Kong. 1971. Director: Wei Lo.
00.00 Cine: 13 Asesinos
03.10 Todo cine

13TV

08.30 Bum bum club
11.00 Cine: El cáliz de plata. EE.UU. 1954. Director: V. Saville
12.45 Cine: El Cristo del Océano. España. 1971. Director: Ramón Fernández
14.30 Cine: Forja de hombres. EE.UU. 1938. Director: Norman Taurog
16.00 Cine: Excalibur
18.30 Cine: Marcelino Pan y Vino. Coproducción. 1991. Director: Luigi Comencini
20.15 Cine: Nuevo en esta plaza. España. 1966. Director: P Lazaga
22.00 Vigilia
00.00 Cine: Tierra de faraones

Discovery MAX

21.35 · MOTOR

Joyas sobre ruedas

'Jaguar XJS' (1ª parte). Mike Brewer intenta adquirir un Jaguar XJS –uno de los Jaguar más famosos– por menos de 5.000 libras para que Edd le devuelva su antiguo esplendor y puedan obtener beneficios.

08.25 Batalla animal
09.15 Supervivencia en pareja
10.05 La búsqueda de Corwin
11.45 Monstruos de río
12.35 Top Chef
13.50 El rey de las tartas
Manos rápidas y perla en llamas. Es el Año Nuevo Chino, así que Buddy confecciona una tarta con un dragón.
14.15 Acuarios XXL
15.10 Así se hace
17.00 ¿Cómo lo hacen?
17.55 Titanes mecánicos
18.50 Fieras de la ingeniería
19.45 Cazasubastas
20.10 Cazasubastas
20.40 Car to the limit
Desierto. Gary y Bill se enfrentan a su reto más difícil cuando intenten escapar del desierto de Atacama, con temperaturas diurnas abrasadoras y condiciones nocturnas extremadamente frías.
21.35 Joyas sobre Ruedas
22.30 Acuarios XXL
00.30 Cuestión de agallas
01.00 Fieras Indomables
04.00 Infiltrados

Esta parrilla se publica con el horario peninsular, salvo la programación de la televisión autonómica canaria.

EL PODIO MARCA

Sábado
30 de Marzo de 2013

SCM SUPERCÓDIGO MARCA
Disfruta de las mejores ventajas del Club MARCA introduciendo tu supercódigo en www.clubmarca.com

¡Vaya machada! Abel Resino • Entrenador del Celta

"No cabe duda de que es un buen momento para jugar contra el Barça"

El récord

200

El delantero del Sevilla **Álvaro Negredo** jugará este sábado su partido 200 en Primera división. Su debut fue el 26 de agosto de 2007 con el Almería ante el Deportivo.

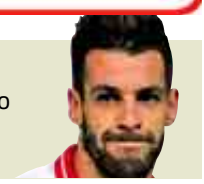

LA DÉCIMA por Tomás Guasch

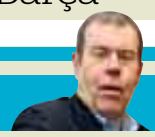

Thievy y el futuro perico

Salvo cataclismo salvaje, el Espanyol mantendrá la categoría y **Aguirre** se sumará a la noble lista de técnicos que ayudaron a evitar el desastre. El debate, **Verdú** a un lado, es ¿más Aguirre u otro? Ningún entrenador asegura éxitos —en el Espanyol de hoy, lo es la permanencia— y más conforme está el club: sin un duro. El horizonte pasa por jugadores libres, intercambios, cedidos propios o ajenos en crecimiento, golpes tipo **Osvaldo**... Si no hay para retener al jugador de mayor calidad, lo del entrenador es marear la perdiz. El que venga tiene asegurado el sangre, sudor y lágrimas, poco más.

Uno nuevo, joven, que y transpire ilusión argumentan los que prescindirían del mexicano. Da el perfil **Óscar García**, ahora en Israel. Sobre Aguirre y los proyectos cabe recordar que llevó a Osasuna a la previa de la Champions. Que sus últimos éxitos hayan sido salvar al moribundo Zaragoza y al intubado Espanyol —cruzo los dedos— es tan cierto como que más cosas adornan su currículo.

El entrenador no es el problema sino la economía. El Espanyol soporta cada temporada quitas tremendas: las de sus mejores futbolistas. Que se dé por hecho que Verdú y **Casilla** se irán da miedo. De la compra de **Héctor Moreno** cuentan que se debe casi todo, luego es fácil que también lo vendan. El equipo del próximo curso difícilmente será mejor que el actual, parece. Un año más. Por eso me trago mucha Segunda A y trato de excitarme con **Thievy**, **Dani Nieto** y hombrecillos varios que suenan a refuerzo, naturalmente todos de perfil bajo. Es lo que hay mientras desde el club tratan de cuadrar números imposibles y conseguir que los mayores accionistas, **Condal** sobre todo, sigan aflojando *la mosca*. Este modelo no tiene recorrido, sinceramente. Opinión que comparten gentes del propio consejo, que con sus acciones decidieron mantenerlo la pasada junta. Dios les perdone su *PP*, Prevaricación Perica: sabían que hacían mal y lo hicieron. Dios les perdone, sí. Y nos ayude.

LAS NOTAS

3 **Álex Mumbrú**
El alero del Bilbao Basket jugará este domingo frente al Fuenlabrada su partido número 500 en la ACB. Promedia 10 puntos desde su debut con el Joventut en 1997. También ha vestido la camiseta del Real Madrid.

2 **Juanín García**
El extremo del Barcelona, máximo anotador histórico de la Liga Asobal, podría convertirse en el primer jugador que llega a los 2.000 goles si marca siete en la cancha del Granollers.

1 **Girona FC**
Claro aspirante al ascenso a final de temporada, el Girona jugará este domingo frente al Numancia su partido 200 en Segunda divisón. Por el camino, 67 victorias, 59 empates y 73 derrotas.

0 **Giovanni di Stéfano**
El ex directivo del Dundee escocés ha sido condenado a 14 años de prisión por hasta 25 delitos, la mayoría casos de fraude, estafa y blanqueo de capitales.

EL SACAPUNTAS

"¿Tecnología? Demasiado cara para un error cada 40 años"

Michel Platini
Una cosa es que el presidente de la UEFA no quiera la tecnología y otra, muy diferente, que pretenda convencernos de que los errores se producen de ciento en viento. No cuela.

LA IMAGEN DEL DÍA

REUTERS

Este árbitro no se casa con nadie

Según un dicho, al que le barren los pies, no se casa. Entonces, ¿qué le ocurrirá a este árbitro de la NHL al que le vaciaron el contenido de un extintor en los zapatos? Lo primero, quedarse helado.

MARCA ATENCIÓN AL CLIENTE Y SUSCRIPTOR: ☎ 902 37 33 37 • Redacción en Madrid: Avenida de San Luis, 25-27, 1ª planta. 28033 Madrid. ☎ 914435000 • Redacciones en: Barcelona ☎ 934962400 • Bilbao ☎ 944739150 • La Coruña ☎ 981218025/26/27 • Madrid ☎ 914435000 • Sevilla ☎ 954991440 • Valencia ☎ 963517776 • PUBLICIDAD: Avenida de San Luis, 25. 28033 Madrid ☎ 914435512. Director de Publicidad: Antonio Cedrón. Jefe Publicidad Ediciones: Ignacio Arcos. Jefe de Publicidad: Jaime Caro • Andalucía: Antonio Martos ☎ 954991440 • Barcelona: Jefe de Publicidad: Oscar Coma ☎ 934962422 • Bilbao: Iñaki Fika ☎ 944739105 • Valencia: J. Vicente Sánchez- Beato ☎ 963517776 • La Coruña: José Antonio Carrera de la Fuente ☎ 981208537 • Zaragoza: Álvaro Cardemil ☎ 976794064 • Vigo: Manuel Carrera de la Fuente ☎ 986229128 • Control y coordinación: Ignacio Belloso ☎ 914435261 -Fax: 914435647 • Anuncios oficiales y financieros: Fernando Garrido ☎ 914435201 • © Madrid 2009 • Imprime: Recoprint impresión S. L. ☎ 916927320 • Distribuye: Logintegral 2000, S.A.U. ☎ 91 443 50 00. www.logintegral.com

UNIDAD EDITORIAL INFORMACIÓN DEPORTIVA S.L.U. Madrid 2012. Todos los derechos reservados. Esta publicación no puede ser reproducida, distribuida, comunicada públicamente o utilizada, ni en todo ni en parte, ni registrada en, o transmitida por, un sistema de recuperación de información, en ninguna forma, ni por ningún medio, sea mecánico, fotoquímico, electrónico, magnético, electroóptico, por fotocopia o cualquier otro, ni modificada, alterada o almacenada sin la previa autorización por escrito de la sociedad editora. Queda expresamente prohibida la reproducción de los contenidos de MARCA a través de recopilaciones de artículos periodísticos, conforme al Artículo 32.1 de la LEY 23/2006, texto refundido de la Ley de Propiedad Intelectual. · D.L.M. 620 1958.

AÑO LXXIV. NÚMERO 25.407. PRECIOS EN EL EXTRANJERO: ALEMANIA 2,05. BÉLGICA 2,00. FRANCIA 2,05. ITALIA 1,75. PORTUGAL CONT. 1,35. REINO UNIDO 1,2 £. IRLANDA 2,20. CHF 4,50. EE.UU. 1,95 $. PROMOCIONES DE VENTA SÓLO EN ESPAÑA